



Stichting Uitvoeringsregelingen SAG  
Schilders-, Afwerkings- & Glaszetbedrijf

**Productbeschrijving**

# Digitale Aangifte

**Stichting Uitvoeringsregelingen SAG**

**V1.0.6**



## Inhoud

1	Inleiding .....	3
2	Koppelvlak.....	3
2.1	Webservice.....	3
2.1.1	Test endpoint.....	3
2.1.2	Productie endpoint .....	4
3	Berichtmodel.....	5
3.1	Werknemersgegevens.....	5
4	Gegevens set.....	6
4.1	Bericht .....	6
4.2	Administratieve eenheid .....	9
4.2.1	Tijdvakaangifte / Tijdvakcorrectie.....	11
4.3	Inkomstenverhouding initieel.....	19
4.3.1	Natuurlijk persoon.....	22
4.3.2	Inkomstenperiode.....	34
4.3.3	Sector.....	40
4.3.4	Werknemersgegevens .....	42
4.3.5	Dagloon .....	46
4.3.6	Verlof.....	47
4.3.7	Regeling gegevens.....	49
5	Voorbeeldberichten .....	54
6	Foutcodes.....	54
6.1	Authenticatie.....	54
6.2	Overige foutcodes .....	55

## **1 Inleiding**

Voor het digitaal kunnen indienen van aangiften op het inningsportal van stichting USAG is er een webservice gerealiseerd. De hiervoor ontwikkelde standaard is gebaseerd op de aanlever formaten van de digitale loonaangifte van de Belastingdienst en de tevens hierop gebaseerde Uniforme Pensioen Aangifte (UPA) standaard van de Pensioen Federatie.

Dit document beschrijft de technische implementatie aspecten.

De laatste versie van dit document is terug vinden op <https://inning.susag.nl/webservice/documentatie>, het wordt aanbevolen om altijd te werken met de laatste versie van dit document.

## **2 Koppelvlak**

De digitale aangifte service volgt de specificaties van het Koppelvlak UPA 2020 1.0 van de Pensioen Federatie (<https://www.sivi.org/standaarden/uniforme-pensioenaangifte/upa-downloads/>).

Uitzondering is het aanbieden van de aangifte via het portal (2.3 c). De handmatige aanlevering blijft werken zoals deze nu werkt.

### **2.1 Webservice**

Voor het kunnen indienen van de digitale aangiften zijn twee webservice endpoints beschikbaar. Om de webservice te kunnen implementeren is er een test endpoint beschikbaar en voor het daadwerkelijk indienen van de aangifte moet gebruik worden gemaakt van het productie endpoint.

#### **2.1.1 Test endpoint**

Met het test endpoint kan de implementatie eenvoudig worden getest. Het test endpoint maakt het mogelijk om de volgende situaties te testen:

- validatie geldigheid aangifte
- validatie autorisatie
- validatie inhoudelijke foutmeldingen

Het endpoint voor de test omgeving is beschikbaar op de volgende url:

<https://inning.susag.nl/test/webservice/>

Voor de WSDL kunt u gebruik maken van de WSDL die is gepubliceerd op de website van de Pensioen Federatie (<https://www.sivi.org/standaarden/uniforme-pensioenaangifte/upa-downloads/>). Mocht u gebruik willen maken van de WSDL die specifiek voor de webservice van de stichting USAG (RPC style) is ontwikkeld kunt u deze terug vinden op de volgende URL:

<https://inning.susag.nl/test/webservice/wSDL>

#### 2.1.1.1 Authenticatie

Bij het versturen van een bericht naar de webservice op het test endpoint kan worden aangemeld met de door USAG aangeleverde gegevens.

#### 2.1.2 **Productie endpoint**

Zodra de interface gevalideerd is via het test endpoint kan deze worden gekoppeld aan de productie endpoint. Het endpoint voor de productie omgeving is beschikbaar op de volgende url:

<https://inning.susag.nl/webservice/>

Voor de WSDL kunt u gebruik maken van de WSDL die is gepubliceerd op de website van de Pensioen Federatie (<https://www.sivi.org/standaarden/uniforme-pensioenaangifte/upa-downloads/>). Mocht u gebruik willen maken van de WSDL die specifiek voor de webservice van de stichting USAG (RPC style) is ontwikkeld kunt u deze terug vinden op de volgende URL:

<https://inning.susag.nl/webservice/wSDL>

Het is van belang dat de software *eerst* volledig correct op het test endpoint functioneert voordat het productie endpoint wordt gebruikt.

Voor het kunnen communiceren met het productie endpoint is het noodzakelijk dat de stichting USAG het digitaal aanleveren van de gegevens voor de desbetreffende werkgever heeft geactiveerd.

### 3 Berichtmodel

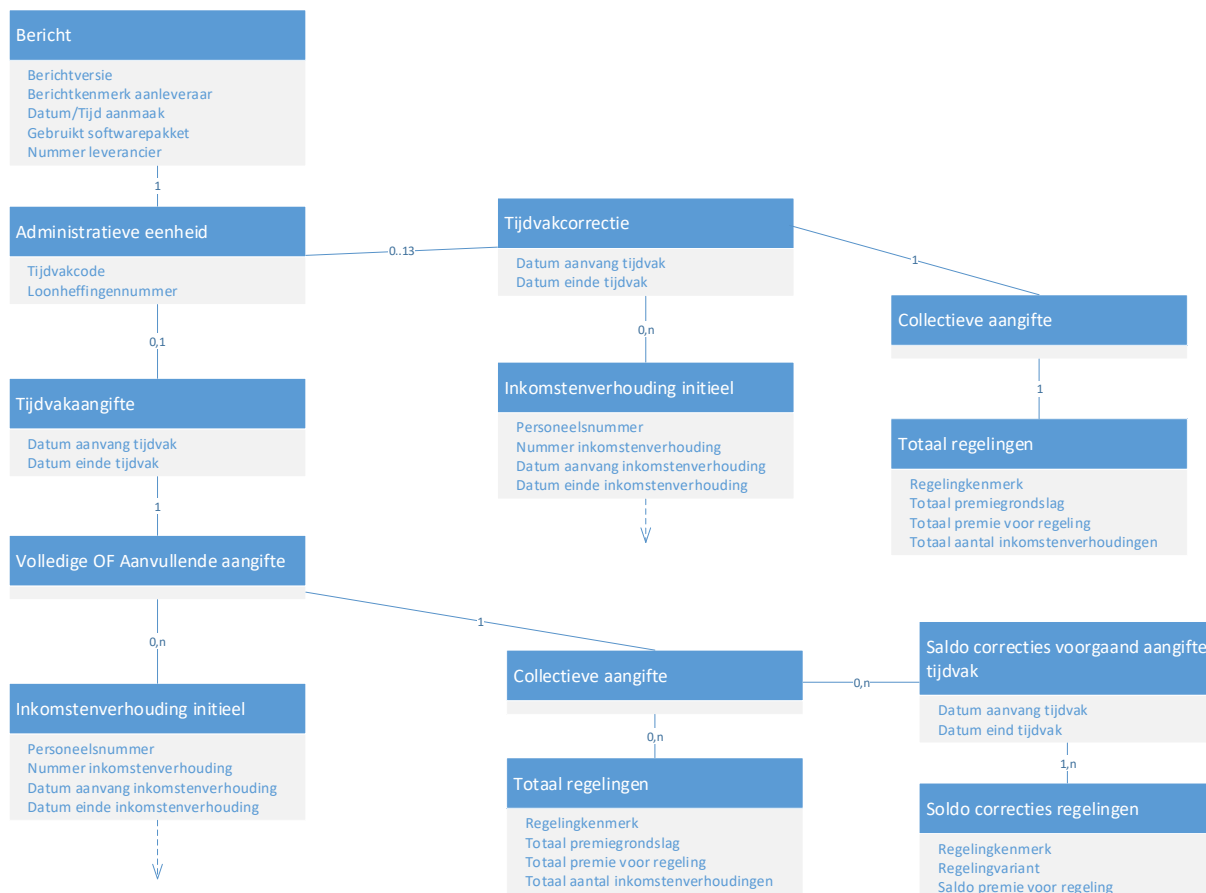

#### 3.1 Werknemersgegevens

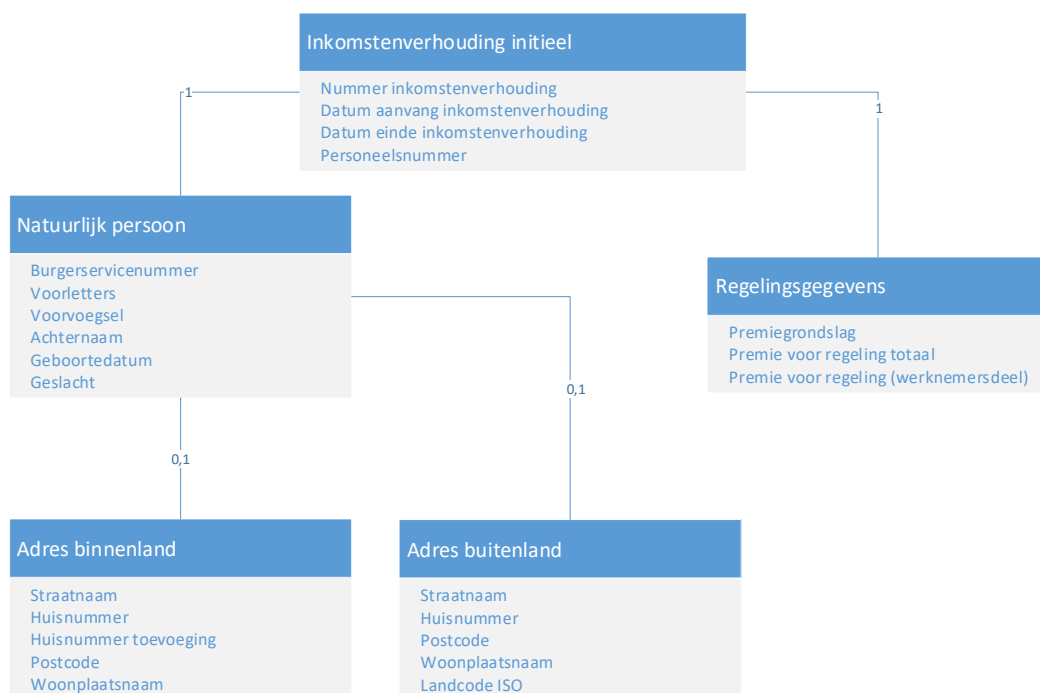

## 4 Gegevens set

Dit hoofdstuk beschrijft de afzonderlijke gegevensgroepen en gegevenselementen waaruit het aangifte bericht is opgebouwd. De structuur van de gegevensgroepen is beschreven in het berichtmodel (hoofdstuk 3). Alle groepen en elementen zijn overgenomen uit de UPA standaard. Niet alle gegevens zijn voor het uitvoeren van de regeling van belang. Deze groepen en elementen zijn aangegeven met een rode balk. Om wel te voldoen aan de UPA specificatie worden de elementen wel gecontroleerd via de XSD. Naast de XSD worden er geen aanvullende controles uitgevoerd op deze groepen en of elementen.

### 4.1 Bericht

Gegevensgroep	Bericht
Identificatie	Bericht
Conditie voor de gehele gegevensgroep	[300] Verplicht. Verificatie via XSD: Geen specifieke foutcode.
Toelichting voor de gehele gegevensgroep	De meta-data van het bericht: wie levert het aan, etc.
Herkomst	Loonaangifte

Gevenselement	Berichtkenmerk aanleveraar
Identificatie	IdBer
Omschrijving	Unieke door de aanleveraar aan het bericht toegekende code ter identificatie van het bericht.
Conditie	[302] Verplicht. Verificatie via XSD: Geen specifieke foutcode.
Toelichting	Het kenmerk dient uniek te zijn. De waarde mag anders zijn dan de waarde die ingevuld wordt bij de Loonaangifte.
Formaat	String, maximaal 32 karakters
Herkomst	Loonaangifte

Gevenselement	Datum/Tijdstip aanmaak
Identificatie	DatTdAanm
Omschrijving	De dag en het tijdstip waarop het bericht is aangemaakt.
Conditie	[303] Verplicht. Verificatie via XSD: Geen specifieke foutcode.



	[p0001] Voor datum en tijdstip aanmaak geldt het standaard XML-formaat: EEJJ-MMDDTHH:MM:SS. Verificatie via XSD: Geen specifieke foutcode. [p0002] De datum en tijdstip aanmaak van een aangifte moet uniek zijn voor een loonheffingnummer.
Toelichting	Dit gegevenselement is overgenomen uit de loonaangifte, en wordt slechts gebruikt ter informatie.
Formaat	Datumtijd (EEJJ-MMDDTHH:MM:SS)
Herkomst	Loonaangifte

Gegevenselement	Contactpersoon aanleveraar
Identificatie	ContPers
Omschrijving	De naam van de persoon die namens de aanleveraar eventuele vragen over de inhoud van het bericht kan beantwoorden.
Conditie	Verplicht, maar niet gebruikt. Verificatie via XSD: Geen specifieke foutcode.
Toelichting	Dit gegevenselement is overgenomen uit de loonaangifte. Zie voor de toelichting de "Gegevensspecificaties aangifte loonheffingen", gepubliceerd op de website van de Belastingdienst.
Formaat	String, maximale lengte 35 karakters
Herkomst	Loonaangifte

Gegevenselement	Telefoonnummer contactpersoon aanleveraar
Identificatie	TelNr
Omschrijving	Het telefoonnummer van de contactpersoon van de aanleveraar.
Conditie	Verplicht, maar niet gebruikt Verificatie via XSD: Geen specifieke foutcode.
Toelichting	Dit gegevenselement is overgenomen uit de loonaangifte. Zie voor de toelichting de "Gegevensspecificaties aangifte loonheffingen", gepubliceerd op de website van de Belastingdienst.
Formaat	String, maximale lengte 25 karakters
Herkomst	Loonaangifte

Gegevenselement	Relatienummer softwareontwikkelaar
Identificatie	RelNr
Omschrijving	Het (relatie)nummer waaronder de softwareontwikkelaar als abonnee bekend is bij de Belastingdienst.
Conditie	Verplicht. Verificatie via XSD: Geen specifieke foutcode.



Toelichting	Dit gegevenselement is overgenomen uit de loonaangifte. Zie voor de toelichting de “Gegevensspecificaties aangifte loonheffingen”, gepubliceerd op de website van de Belastingdienst.
Formaat	String, maximale lengte 8 karakters
Herkomst	Loonaangifte

Gegevenselement	Gebruikt softwarepakket
Identificatie	GebrSwPakket
Omschrijving	Beschrijving van het softwarepakket dat de aanleveraar heeft gebruikt voor de vervaardiging van het bericht.
Conditie	[1016] Verplicht, maar niet gebruikt. Verificatie via XSD: Geen specifieke foutcode.
Toelichting	Dit gegevenselement is overgenomen uit de loonaangifte. Zie voor de toelichting de “Gegevensspecificaties aangifte loonheffingen”, gepubliceerd op de website van de Belastingdienst.
Formaat	String, maximale lengte 27 karakters
Herkomst	Loonaangifte

Gegevenselement	Nummer leverancier
Identificatie	IdLcr
Omschrijving	Het nummer van de leverancier die de UPA heeft ingezonden. Dit nummer is bekend bij de leverancier en is uitgegeven door de stichting USAG.
Conditie	[p0003] Verplicht Verificatie via XSD: Geen specifieke foutcode.
Toelichting	Het nummer leverancier bevat: <ul style="list-style-type: none"><li>Het nummer leverancier dat toegekend is aan een intermediair als deze namens 1 of meerdere loonheffingennummers de UPA inzendt of</li><li>Het nummer leverancier dat is toegekend aan de werkgever als deze zelf de UPA inzendt.</li></ul>
Formaat	String, maximale lengte 9 karakters
Herkomst	UPA



Gegevenselement	Naam leverancier
Identificatie	NmLcr
Omschrijving	De naam van de leverancier die via de UPA het bericht heeft ingezonden.
Conditie	Optioneel, maar niet gebruikt. Verificatie via XSD: Geen specifieke foutcode.
Formaat	String, maximale lengte 35 karakters
Herkomst	UPA

## 4.2 Administratieve eenheid

Gevensgroep	Administratieve eenheid
Identificatie	AdministratieveEenheid
Conditie voor de gehele gegevensgroep	[0308] De specificatie van de gegevensgroep administratieve eenheid is verplicht. Verificatie via XSD: Geen specifieke foutcode.
Toelichting voor de gehele gegevensgroep	Deze gegevensgroep is overgenomen uit de loonaangifte. Zie voor de toelichting de "Gegevensspecificaties aangifte loonheffingen", gepubliceerd op de website van de Belastingdienst.
Herkomst	Loonaangifte

Gegevens-element	Loonheffingsnummer
Identificatie	LhNr
Omschrijving	Een door de Belastingdienst toegekende identificatie waaronder de administratieve eenheid bekend is bij UWV/Belastingdienst.
Conditie	Verplicht. Maar niet gebruikt. Verificatie via XSD: Geen specifieke foutcode.
Formaat	String, maximale lengte 12 karakters
Herkomst	Loonaangifte

Gegevens-element	Naam inhoudingsplichtige
Identificatie	NmIP
Omschrijving	De naam van de werkgever zoals die door de Belastingdienst aan hem is medegedeeld in de aangiftebrief waarin de aangifte- en betaaldaten bekend zijn gemaakt.
Conditie	Verplicht. Maar niet gebruikt. Verificatie via XSD: Geen specifieke foutcode.
Formaat	String, maximale lengte 200 karakters
Herkomst	Loonaangifte



Gegevens-element	Tijdvakcode						
Identificatie	TvkCd						
Omschrijving	De periodiciteit van het aangiftetijdvak van de werkgever.						
Conditie	<p>[p0134] Verplicht. Verificatie via XSD: Geen specifieke foutcode.</p> <p>[p0135] Waardenbereik: zie toelichting. Verificatie via XSD: Geen specifieke foutcode.</p> <p>[p0139] Tijdvakcode mag alleen wijzigen in de eerste volledige aangifte voor de eerste periode van het kalenderjaar.</p>						
Toelichting	<p>Dit gegevens-element kent het onderstaande waardenbereik:</p> <table><tr><td><u>CODE</u></td><td><u>BETEKENIS</u></td></tr><tr><td>MND</td><td>Maandelijks (12 kalendertijdvakken)</td></tr><tr><td>VWK</td><td>Vier Wekelijks (13 kalendertijdvakken)</td></tr></table> <p>De geleverde tijdvakcode zal leiden tot de afkeuring van het bericht, indien het opgegeven tijdvak niet overeenkomt met het bij USAG geregistreerde tijdvak</p>	<u>CODE</u>	<u>BETEKENIS</u>	MND	Maandelijks (12 kalendertijdvakken)	VWK	Vier Wekelijks (13 kalendertijdvakken)
<u>CODE</u>	<u>BETEKENIS</u>						
MND	Maandelijks (12 kalendertijdvakken)						
VWK	Vier Wekelijks (13 kalendertijdvakken)						
Formaat	MND of VWK						
Onderbouwing informatiebehoefte	Ten behoeve van de bepaling van de factuur periode.						
Herkomst	UPA						

#### 4.2.1 *Tijdvakaangifte / Tijdvakcorrectie*

Gevensgroep	Tijdvak aangifte / Tijdvakcorrectie
Identificatie	TijdvakAangifte / TijdvakCorrectie
Conditie voor de gehele gegevensgroep	<p>Een aangifte bevat minimaal een tijdvakaangifte of een tijdvakcorrectie. Het is wel toegestaan om zowel een tijdvakaangifte als één of meerdere tijdvakcorrecties in één aangifte te versturen.</p> <p>[0075] Een aanvullende aangifte kan alleen worden ingediend nadat reeds een volledige UPA is ontvangen over het desbetreffende tijdvak.</p> <p>[0076] Een correctie over een tijdvak kan pas worden ingediend nadat reeds een volledige UPA is ontvangen over het desbetreffende tijdvak.</p> <p>[0022] Wanneer de UPA zowel een tijdvakaangifte als een tijdvakcorrectie bevat dan moeten deze op verschillende tijdvakken betrekking hebben. Dat wil zeggen, dat deze verschillende waarden voor datum aanvang tijdvak en datum einde tijdvak moeten hebben.</p> <p>[0023] Wanneer de UPA twee of meer tijdvakcorrecties bevat dan moeten deze op verschillende tijdvakken betrekking hebben. Dat wil zeggen, dat deze verschillende waarden voor datum aanvang tijdvak en datum einde tijdvak moeten hebben.</p> <p>[p0012] Een UPA mag geen betrekking hebben op een tijdvak dat later ligt dan het huidig geldende tijdvak.</p> <p>[p0013] De datum aanvang en datum einde tijdvak dienen betrekking te hebben op hetzelfde tijdvak.</p>
Toelichting voor de gehele gegevensgroep	Deze gegevensgroep is overgenomen uit de loonaangifte. Zie voor de toelichting de "Gegevensspecificaties aangifte loonheffingen", gepubliceerd op de website van de Belastingdienst.
Herkomst	Loonaangifte

Gegevenselement	Datum aanvang tijdvak
Identificatie	DatAanvTv
Omschrijving	De datum van de eerste dag van het aangiftetijdvak waarop de aangifte betrekking heeft.
Conditie	[0314] Verplicht. Verificatie via XSD: Geen specifieke foutcode.
Toelichting	Dit gegevens-element is overgenomen uit de loonaangifte. Zie voor de toelichting de “Gegevensspecificaties aangifte loonheffingen”, gepubliceerd op de website van de Belastingdienst.
Formaat	Datum
Onderbouwing informatiebehoefte	Nodig om te kunnen bepalen over welke periode aangifte gedaan wordt.
Herkomst	Loonaangifte

Gegevenselement	Datum einde tijdvak
Identificatie	DatEindTv
Omschrijving	De datum van de laatste dag van het aangiftetijdvak waarop de aangifte betrekking heeft.
Conditie	[0316] Verplicht. Verificatie via XSD: Geen specifieke foutcode.
Toelichting	Dit gegevens-element is overgenomen uit de loonaangifte. Zie voor de toelichting de “Gegevensspecificaties aangifte loonheffingen”, gepubliceerd op de website van de Belastingdienst.
Formaat	Datum
Onderbouwing informatiebehoefte	Nodig om te kunnen bepalen over welke periode aangifte gedaan wordt
Herkomst	Loonaangifte

#### 4.2.1.1 Volledige aangifte

Gegevensgroep	Volledige aangifte
Identificatie	VolledigeAangifte
Conditie voor de gehele gegevensgroep	<p>De specificatie van de gegevensgroep volledige aangifte is verplicht. Verificatie via XSD: Geen specifieke foutcode.</p> <p>De gegevensgroep “volledige aangifte” is geen onderdeel van een correctie aangifte. In geval van een correctie aangifte worden de gegevensgroepen “collectieve aangifte” en “Inkomstenverhouding initieel” direct gekoppeld aan de gegevensgroep “tijdvakcorrectie”.</p>
Toelichting voor de gehele gegevensgroep	Deze gegevensgroep is overgenomen uit de loonaangifte. Zie voor de toelichting de “Gegevensspecificaties aangifte loonheffingen”, gepubliceerd op de website van de Belastingdienst.

#### 4.2.1.2 Collectieve aangifte

Gegevensgroep	Collectieve aangifte
Identificatie	CollectieveAangifte
Conditie voor de gehele gegevensgroep	De specificatie van de gegevensgroep collectieve aangifte is verplicht. Verificatie via XSD: Geen specifieke foutcode.
Toelichting voor de gehele gegevensgroep	Deze gegevensgroep is overgenomen uit de loonaangifte. Zie voor de toelichting de “Gegevensspecificaties aangifte loonheffingen”, gepubliceerd op de website van de Belastingdienst.

#### 4.2.1.3 Totaal regelingen

Gegevensgroep	Totaal regelingen
Identificatie	TotaalRegelingen
Conditie voor de gehele gegevensgroep	[p0015] De specificatie van de gegevensgroep Totaal regelingen is voor deze regeling verplicht. Deze groep gegevens moet ook gevuld zijn ondanks het ontbreken van deelnemersgegevens (nominatieve) gegevens .
Toelichting voor de gehele gegevensgroep	In deze groep zijn totaalgegevens van de aangifte opgenomen. Let op: deze groep gegevens kan ook gevuld zijn ondanks het ontbreken van deelnemersgegevens (nominatieve) gegevens.



Gegevens-element	Relatienummer aansluiting
Identificatie	RelNrAansl
Omschrijving	Het (relatie)nummer waaronder de werkgever - geheel of gedeeltelijk - bekend is bij de uitvoerder van de regeling.
Conditie	Optioneel, wordt niet gebruikt. Verificatie via XSD: Geen specifieke foutcode.
Formaat	String, maximaal 35 karakters
Herkomst	UPA

Gegevens-element	Regelingskenmerk
Identificatie	RegKnmrk
Omschrijving	Een door stichting USAG toegekend kenmerk, gekoppeld aan de regeling.
Conditie	[p0017] Verplicht Verificatie via XSD: Geen specifieke foutcode.  [p0018] Een opgegeven regelingskenmerk moet voldoen aan de beschrijving in het regelingenoverzicht.
Formaat	String, maximaal 15 karakters
Herkomst	UPA

Gegevens-element	Regelingsvariant
Identificatie	RegVrnt
Omschrijving	Een variant van een regeling die is toegespitst op een bepaalde doelgroep (klanten). Per variant kan een collectieve regeling gelden. De volledige lijst van regelingskenmerken is opgenomen in het regelingenoverzicht.
Conditie	Optioneel, wordt niet gebruikt. Verificatie via XSD: Geen specifieke foutcode.
Formaat	String, maximaal 5 karakters
Herkomst	UPA

Gegevens-element	Totaal regelingloon
Identificatie	TotRegLn
Omschrijving	Het totaal bedrag pensioengevend loon / verzekerd bedrag voor de betreffende regeling(variant). Kent een regeling specifieke invulling. Het totaal regelingloon heeft betrekking op het verloonde tijdvak.
Conditie	Verplicht, wordt niet gebruikt. Verificatie via XSD: Geen specifieke foutcode.



Formaat	Decimaal bedrag met 2 getallen achter de punt (punt is scheidingsteken)
Herkomst	UPA

Gegevens-element	Totaal premiegrondslag
Identificatie	TotGrslPremie
Omschrijving	Het totaal bedrag dat de grondslag vormt voor het vaststellen van de te bepalen premie. Het totaal regelingloon heeft betrekking op het verloonde tijdvak. Dit gegevens-element mag negatieve waarden bevatten.
Conditie	[p0021] Verplicht. Verificatie via XSD: Geen specifieke foutcode.
Toelichting	<p>Grondslag premie (wie zijn deelnemer van de CAO USAG en daarom premieplichtig):</p> <ol style="list-style-type: none"><li><b>WERKNEMER:</b> hij of zij, die in Nederland voor een bedrijf of een afdeling van een bedrijf als bedoeld in artikel 5 hoofdstuk 1 van deze CAO, werkzaam is ingevolge een arbeidsovereenkomst;</li><li><b>WERKNEMER UTA (UITVOEREND, TECHNISCH EN ADMINISTRATIEF PERSONEEL):</b> de werknemer, hij of zij die in Nederland voor een bedrijf of een afdeling van een bedrijf als bedoeld in artikel 5 hoofdstuk 1 van deze CAO, werkzaam is ingevolge een arbeidsovereenkomst, die uitsluitend of in hoofdzaak een functie vervult of werkzaamheden verricht als beschreven in onder andere de volgende referentiefuncties: administratief medewerker, secretaresse/management assistent, financieel administratief medewerker, office manager, hoofd administratie, controller, materiaal beheerder, werkvoorbereider, calculator, calculator/werkvoorbereider, onderhoudsadviseur, hoofd bedrijfsbureau, uitvoerder, projectleider of bedrijfsleider dan wel soortgelijke functies.</li><li><b>LEERLING-WERKNEMER:</b> elke natuurlijke persoon die werkzaam is ingevolge een arbeidsovereenkomst en voor wie of door wie een beroepspraktijkvormingsovereenkomst met een bedrijf of een opleidingsbedrijf is afgesloten, waarbij de werkgever waar de beroepspraktijkvorming voor een belangrijk deel plaats vindt, onder de reikwijdte van deze CAO valt.</li><li><b>NIET ALS WERKNEMER</b> in de zin van deze CAO worden beschouwd:<ol style="list-style-type: none"><li>wakers, huishoudelijk personeel, portiers, kantinepersoneel, magazijnbedienden en bezorgers;</li><li>stagiaires;</li><li>directeuren, zij die de functie van directeur bekleden;</li><li>vakantiewerkers. Hieronder worden verstaan de werknemers die als regel dagonderwijs volgen en in de</li></ol></li></ol>



	periode mei tot en met augustus voor maximaal 6 weken in dienst van een werkgever zijn.
Formaat	Decimaal bedrag met 2 getallen achter de punt (punt is scheidingsteken)
Onderbouwing informatiebehoefte	Grondslag voor het bepalen van de af te dragen premie.
Herkomst	UPA

Gegevens-element	Totaal premie voor regeling
Identificatie	TotPremieReg
Omschrijving	Het totaal bedrag premie voor deze regeling(variant). Het totaal bedrag premie voor regeling heeft betrekking op het verloonde tijdvak.
Conditie	[p0022] Verplicht Verificatie via XSD: Geen specifieke foutcode.
Toelichting	<p>De vulling van totaal premie voor regeling is afhankelijk van de betreffende regeling. Als sprake is van een regeling die ook op nominatief niveau wordt uitgevraagd dan wordt totaal premie voor regeling gevuld met de premie voor een regeling(variant) die in totaal in het aangiftetijdvak door de administratieve eenheid op nominatief niveau is vastgesteld.</p> <p>Als het een regeling betreft die alleen op collectief niveau wordt uitgevraagd dan wordt totaal premie voor regeling gevuld zoals gedefinieerd in het regelingenoverzicht. Dit is een definitie die niet gebaseerd zal zijn op een totaal telling van op nominatief niveau uitgevraagde gegevens.</p> <p>Dit gegevens-element mag negatieve waarden bevatten.</p>
Formaat	Decimaal bedrag met 2 getallen achter de punt (punt is scheidingsteken)
Herkomst	UPA

Gegevens-element	Totaal verloonde uren voor regeling
Identificatie	TotAantVerlUReg
Omschrijving	Het totaal aantal verloonde uren voor deze regeling(variant). Het totaal aantal verloonde uren voor deze regeling heeft betrekking op het verloonde tijdvak.
Conditie	Verplicht, maar niet gebruikt Verificatie via XSD: Geen specifieke foutcode.
Formaat	Decimaal bedrag met 2 getallen achter de punt (punt is scheidingsteken)
Herkomst	UPA



Gegevens-element	Totaal aantal inkomstenverhoudingen
Identificatie	TotIkvReg
Omschrijving	Het aantal inkomstenverhoudingen binnen deze tijdvak aangifte dat deelneemt aan deze regeling.
Conditie	[p0024] Optioneel, indien niet meegegeven wordt het aantal bepaald door het aantal op nominatief niveau. Verificatie via XSD: Geen specifieke foutcode.
Formaat	Numeriek, geheel getal.
Onderbouwing informatiebehoefte	Benodigd voor de uitvoering van de regelingen.
Herkomst	UPA

#### 4.2.1.4 Saldo correcties voorgaand aangifte tijdvak

Gegevengroep	Saldo correcties voorgaand aangifte tijdvak
Identificatie	SaldoCorrectiesVoorgaandAangifteTijdvak
Conditie voor de gehele gegevensgroep	[0349] Saldo correcties voorgaand aangiftetijdvak kan alleen worden opgegeven in een volledige aangifte of een aanvullende aangifte. Verificatie via XSD: Geen specifieke foutcode.
Toelichting voor de gehele gegevensgroep	Deze gegevensgroep is overgenomen uit de loonaangifte. Zie voor de toelichting de “Gegevensspecificaties aangifte loonheffingen”, gepubliceerd op de website van de Belastingdienst.
Herkomst	Loonaangifte

Gegevens-element	Datum aanvang tijdvak
Identificatie	DatAanTV
Omschrijving	De datum van de eerste dag van het aangiftetijdvak waarop de aangifte betrekking heeft.
Conditie	[0350] Verplicht Verificatie via XSD: Geen specifieke foutcode.
Toelichting	Nodig om te kunnen bepalen over welke periode aangifte gedaan wordt.
Formaat	Datum
Herkomst	Loonaangifte

Gegevens-element	Datum eind tijdvak
Identificatie	DatEindTV
Omschrijving	De datum van de laatste dag van het aangiftetijdvak waarop de aangifte betrekking heeft.

Conditie	[0351] Verplicht Verificatie via XSD: Geen specifieke foutcode.
Toelichting	Nodig om te kunnen bepalen over welke periode aangifte gedaan wordt.
Formaat	Datum
Herkomst	Loonaangifte

#### 4.2.1.5 Saldo correcties regelingen

Gevensgroep	Saldo correcties regelingen
Identificatie	SaldoCorrectiesRegelingen
Conditie voor de gehele gegevensgroep	[p0028] De specificatie van de gegevensgroep 'Saldo correcties regelingen' is verplicht, wanneer de gegevensgroep 'Saldo correcties voorgaand aangiftetijdvak' wordt geleverd. Verificatie via XSD: Geen specifieke foutcode.
Toelichting voor de gehele gegevensgroep	In deze gegevensgroep is, per regeling, het saldo van de correcties in voorgaande aangiftetijdvakken opgegeven.  Bij de berekening van de saldo correcties wordt er altijd van uitgegaan dat de voorgaande volledige aangifte is verwerkt, tenzij een terugkoppeling heeft plaatsgevonden dat het volledige bericht is afgekeurd. Er wordt geen rekening gehouden met individuele afkeuringen op het niveau van inkomstenverhoudingen.
Herkomst	UPA

Gegevensselement	Relatienummer aansluiting
Identificatie	RelNrAansl
Omschrijving	Het (relatie)nummer waaronder de werkgever - geheel of gedeeltelijk - bekend is bij de uitvoerder.
Conditie	Optioneel, wordt niet gebruikt vanwege optionele aard. Verificatie via XSD: Geen specifieke foutcode.
Formaat	String, maximaal 35 karakters
Herkomst	UPA

Gegevensselement	Regelingskenmerk
Identificatie	RegKnmrk
Omschrijving	Een door de uitvoerder aan een door de werkgever afgenomen pakket van regelingen toegekend kenmerk.
Conditie	[p0030] Verplicht Verificatie via XSD: Geen specifieke foutcode.
Formaat	String, maximaal 15 karakters
Herkomst	UPA

Gegevensselement	Regelingsvariant
Identificatie	RegVrnt
Omschrijving	Een variant van een regeling die is toegespitst op een bepaalde doelgroep (klanten). Per variant kan een collectieve regeling gelden. De volledige lijst van regelingkenmerken is opgenomen in het regelingenoverzicht.
Conditie	Optioneel, wordt niet gebruikt. Verificatie via XSD: Geen specifieke foutcode.
Formaat	String, maximaal 5 karakters
Herkomst	UPA

Gegevensselement	Saldo premie voor regeling
Identificatie	SaldoPremieReg
Omschrijving	Het saldo bedrag premie voor de betreffende regeling(variant) door correcties in een voorgaand tijdvak opgenomen in deze aangifte.
Conditie	[p0037] Verplicht Verificatie via XSD: Geen specifieke foutcode.
Formaat	Decimaal bedrag met 2 getallen achter de punt (punt is scheidingsteken)
Herkomst	UPA

#### 4.3 *Inkomstenverhouding initieel*

Gegevensgroep	Inkomstenverhouding
Identificatie	InkomstenverhoudingInitieel
Conditie voor de gehele gegevensgroep	De specificatie van de gegevensgroep Inkomstenverhouding initieel is verplicht. Verificatie via XSD: Geen specifieke foutcode.
Toelichting voor de gehele gegevensgroep	Deze gegevensgroep is overgenomen uit de loonaangifte. Zie voor de toelichting de “Gegevensspecificaties aangifte loonheffingen”, gepubliceerd op de website van de Belastingdienst.
Herkomst	Loonaangifte

Gegevensselement	Nummer inkomstenverhouding
Identificatie	NumIV
Omschrijving	Nummer, zoals vermeld in de loonstaat, waarmee de inkomstenverhouding in combinatie met het BSN of het personeelsnummer wordt geïdentificeerd.
Conditie	[0353] Verplicht.



	[0423] Het nummer inkomstenverhouding moet groter of gelijk zijn aan 0.  Verificatie via XSD: Geen specifieke foutcode.
Toelichting	Dit gegevenselement is overgenomen uit de loonaangifte. Zie voor de toelichting de "Gegevensspecificaties aangifte loonheffingen", gepubliceerd op de website van de Belastingdienst.
Formaat	Numeriek, maximaal 4 karakters lang.
Herkomst	Loonaangifte

Gegevenselement	Datum aanvang inkomstenverhouding
Identificatie	DatAanv
Omschrijving	De datum van de eerste dag van de periode waarop de inkomstenverhouding geldig is
Conditie	[1408] Verplicht. Verificatie via XSD: Geen specifieke foutcode.  [0039] De datum aanvang inkomstenverhouding moet gelijk zijn aan of kleiner zijn dan de datum einde tijdvak.
Toelichting	Dit gegevenselement is overgenomen uit de loonaangifte. Zie voor de toelichting de "Gegevensspecificaties aangifte loonheffingen", gepubliceerd op de website van de Belastingdienst.
Formaat	Datum
Onderbouwing informatiebehoefte	Zie toelichting
Herkomst	Loonaangifte

Gegevenselement	Datum einde inkomstenverhouding
Identificatie	DatEind
Omschrijving	De datum van de laatste dag van de periode waarop de inkomstenverhouding geldig is
Conditie	Optioneel, wordt gebruikt ten behoeve van PAGO*. Verificatie via XSD: Geen specifieke foutcode.  [0040] Datum einde inkomstenverhouding moet op of voor Datum einde tijdvak liggen. Bij overschrijding van deze datum met 3 kalenderdagen komt er desondanks toch geen foutmelding.



	[0041] Datum einde inkomstenverhouding moet op of na Datum aanvang inkomstenverhouding liggen.
Toelichting	Dit gegevenselement is overgenomen uit de loonaangifte. Zie voor de toelichting de “Gegevensspecificaties aangifte loonheffingen”, gepubliceerd op de website van de Belastingdienst.
Formaat	Datum
Herkomst	Loonaangifte

\* PAGO staat voor: Periodiek ArbeidsGezondheidskundig Onderzoek

Gegevenselement	Code reden einde arbeidsovereenkomst																				
Identificatie	CdRdnEindArbov																				
Omschrijving	Code die de reden van het einde van een arbeidsovereenkomst aangeeft.																				
Conditie	Wordt voor het uitvoeren van de regeling niet gebruikt. Waardenbereik: zie toelichting. Verificatie via XSD: Geen specifieke foutcode.																				
Toelichting	<p>Dit gegevenselement is overgenomen uit de loonaangifte. Zie voor de toelichting de “Gegevensspecificaties aangifte loonheffingen”, gepubliceerd op de website van de Belastingdienst.</p> <table> <thead> <tr> <th>CODE</th><th>BETEKENIS</th></tr> </thead> <tbody> <tr> <td>01</td><td>Opzegging door de werkgever binnen de proeftijd</td></tr> <tr> <td>03</td><td>Ontbinding door rechter op verzoek van de werkgever</td></tr> <tr> <td>04</td><td>Beëindiging arbeidsovereenkomst met wederzijds goedvinden op initiatief van de werkgever</td></tr> <tr> <td>20</td><td>Einde arbeidsovereenkomst door opzegging werknemer, door toedoen werknemer of op initiatief van de werknemer</td></tr> <tr> <td>21</td><td>Opzegging door werkgever om dringende reden (ontslag op staande voet)</td></tr> <tr> <td>30</td><td>Einde van rechtswege vanwege verstrijken duur arbeidsovereenkomst voor bepaalde tijd</td></tr> <tr> <td>31</td><td>Einde van rechtswege, om een andere reden (intreden ontbindende voorwaarde, pensionering, overlijden, e.d.)</td></tr> <tr> <td>40</td><td>Einde uitzendovereenkomst, inroepen uitzendbeding door inlener vanwege ziekte uitzendkracht</td></tr> <tr> <td>41</td><td>Einde uitzendovereenkomst, inroepen uitzendbeding door inlener om een andere reden</td></tr> </tbody> </table>	CODE	BETEKENIS	01	Opzegging door de werkgever binnen de proeftijd	03	Ontbinding door rechter op verzoek van de werkgever	04	Beëindiging arbeidsovereenkomst met wederzijds goedvinden op initiatief van de werkgever	20	Einde arbeidsovereenkomst door opzegging werknemer, door toedoen werknemer of op initiatief van de werknemer	21	Opzegging door werkgever om dringende reden (ontslag op staande voet)	30	Einde van rechtswege vanwege verstrijken duur arbeidsovereenkomst voor bepaalde tijd	31	Einde van rechtswege, om een andere reden (intreden ontbindende voorwaarde, pensionering, overlijden, e.d.)	40	Einde uitzendovereenkomst, inroepen uitzendbeding door inlener vanwege ziekte uitzendkracht	41	Einde uitzendovereenkomst, inroepen uitzendbeding door inlener om een andere reden
CODE	BETEKENIS																				
01	Opzegging door de werkgever binnen de proeftijd																				
03	Ontbinding door rechter op verzoek van de werkgever																				
04	Beëindiging arbeidsovereenkomst met wederzijds goedvinden op initiatief van de werkgever																				
20	Einde arbeidsovereenkomst door opzegging werknemer, door toedoen werknemer of op initiatief van de werknemer																				
21	Opzegging door werkgever om dringende reden (ontslag op staande voet)																				
30	Einde van rechtswege vanwege verstrijken duur arbeidsovereenkomst voor bepaalde tijd																				
31	Einde van rechtswege, om een andere reden (intreden ontbindende voorwaarde, pensionering, overlijden, e.d.)																				
40	Einde uitzendovereenkomst, inroepen uitzendbeding door inlener vanwege ziekte uitzendkracht																				
41	Einde uitzendovereenkomst, inroepen uitzendbeding door inlener om een andere reden																				



	80	Arbeidsongeschiktheid met toestemming van UWV
	81	Bedrijfseconomische reden met toestemming van UWV
	90	De arbeidsovereenkomst loopt door, maar de inkomstenverhouding is administratief beëindigd
	99	Een andere, hiervoor niet genoemde reden
Formaat	Numeriek, 2 decimalen	
Herkomst	Loonaangifte	

Gegevenselement	Personeelsnummer
Identificatie	PersNr
Omschrijving	Het nummer waaronder de persoon bij de werkgever bekend is.
Conditie	Verplicht
Formaat	String, maximale lengte van 35 karakters
Onderbouwing informatiebehoefte	Zie toelichting
Herkomst	Loonaangifte

#### 4.3.1 *Natuurlijk persoon*

Gevegensgroep	Natuurlijk persoon
Identificatie	NatuurlijkPersoon
Conditie voor de gehele gegevensgroep	De specificatie van de gegevensgroep 'Natuurlijk persoon' is verplicht. Verificatie via XSD: Geen specifieke foutcode.
Toelichting voor de gehele gegevensgroep	Deze gegevensgroep is overgenomen uit de loonaangifte. Zie voor de toelichting de "Gegevensspecificaties aangifte loonheffingen", gepubliceerd op de website van de Belastingdienst.

Gegevenselement	Burgerservicenummer
Identificatie	SofiNr
Omschrijving	Een door de Gemeente aan een natuurlijk persoon toegekend uniek administratief nummer.
Conditie	Opgeaf van een BSN is verplicht tenzij de werknemer wettelijk gezien niet over een BSN kan beschikken. Het BSN nummer wordt niet opgeslagen maar direct bij ontvangst vervangen door een voor de persoon unieke "hash".

Toelichting	Dit gegevenselement is overgenomen uit de loonaangifte. Zie voor de toelichting de “Gegevensspecificaties aangifte loonheffingen”, gepubliceerd op de website van de Belastingdienst.
Formaat	Numeriek, 9 karakters lang
Herkomst	Loonaangifte

Gegevenselement	Voorletters
Identificatie	Voorl
Omschrijving	De verzameling letters die wordt gevormd door de eerste letter van alle in volgorde voorkomende voornamen.
Conditie	Optioneel. Verificatie via XSD: Geen specifieke foutcode.
Toelichting	Dit gegevenselement is overgenomen uit de loonaangifte. Zie voor de toelichting de “Gegevensspecificaties aangifte loonheffingen”, gepubliceerd op de website van de Belastingdienst.
Formaat	Tekst, maximale lengte 6 karakters
Onderbouwing informatiebehoefte	Nodig voor het kunnen uitnodigen van werknemers voor PAGO
Herkomst	Loonaangifte

Gegevenselement	Voorvoegsel
Identificatie	Voorv
Omschrijving	De verzameling van één of meer voorzetsels en/of lidwoorden die aan het significante deel van de achternaam vooraf gaat en daarmee gezamenlijk de achternaam vormt.
Conditie	Optioneel. Verificatie via XSD: Geen specifieke foutcode.
Toelichting	Dit gegevenselement is overgenomen uit de loonaangifte. Zie voor de toelichting de “Gegevensspecificaties aangifte loonheffingen”, gepubliceerd op de website van de Belastingdienst.
Formaat	Tekst, maximale lengte 10 karakters
Onderbouwing informatiebehoefte	Nodig voor het kunnen uitnodigen van werknemers voor PAGO
Herkomst	Loonaangifte

Gegevenselement	Significant deel van de achternaam
Identificatie	SignNm
Omschrijving	De achternaam zonder voorvoegsels.
Conditie	[p0049] Verplicht

	Verificatie via XSD: Geen specifieke foutcode.
Toelichting	Het betreft de geboortenaam van de persoon (en niet van de partner) zonder voorvoegsels, zoals opgenomen op het identiteitsbewijs van de werknemer. Toevoegingen ten behoeve van de eigen administratie zijn niet toegestaan.
Formaat	Tekst, maximale lengte 200 karakters
Onderbouwing informatiebehoefte	Nodig voor het kunnen uitnodigen van werknemers voor PAGO
Herkomst	Loonaangifte

Gegevens-element	Geboortedatum
Identificatie	Gebdat
Omschrijving	Datum waarop de natuurlijke persoon is geboren.
Conditie	[p0050] Verplicht. Verificatie via XSD: Geen specifieke foutcode.
Toelichting	Dit gegevens-element is overgenomen uit de loonaangifte. Zie voor de toelichting de “Gegevensspecificaties aangifte loonheffingen”, gepubliceerd op de website van de Belastingdienst.
Formaat	Datum
Onderbouwing informatiebehoefte	Nodig voor het kunnen uitnodigen van werknemers voor PAGO
Herkomst	Loonaangifte

Gegevens-element	Nationaliteit
Identificatie	Nat
Omschrijving	De nationaliteit waarmee de natuurlijke persoon zich bij de werkgever heeft geïdentificeerd.
Conditie	Verplicht wanneer BSN is ingevuld en wanneer de code loonbelastingtabel ongelijk is aan 940. Wordt niet gebruikt.
Toelichting	Dit gegevens-element is overgenomen uit de loonaangifte. Zie voor de toelichting de “Gegevensspecificaties aangifte loonheffingen”, gepubliceerd op de website van de Belastingdienst.
Formaat	Numeriek (4)
Herkomst	Loonaangifte





Gegevens-element	Geslacht										
Identificatie	Gesl										
Omschrijving	Code die het geslacht van een natuurlijk persoon aangeeft.										
Conditie	[p0051] Verplicht  Waardenbereik: zie tabel "Geslacht Codes". Verificatie via XSD: Geen specifieke foutcode.										
Toelichting	Waardenbereik: <table border="1"><thead><tr><th>Code</th><th>Betekenis</th></tr></thead><tbody><tr><td>0</td><td>Onbekend</td></tr><tr><td>1</td><td>Mannelijk</td></tr><tr><td>2</td><td>Vrouwelijk</td></tr><tr><td>9</td><td>Niet gespecificeerd</td></tr></tbody></table> Indien in de loonadministratie het geslacht niet geregistreerd wordt, moet in de aangifte de waarde '9' worden opgegeven. Wordt in de loonadministratie het geslacht wel geregistreerd, maar is van de werknemer het geslacht niet bekend, dan de code '0' invullen.	Code	Betekenis	0	Onbekend	1	Mannelijk	2	Vrouwelijk	9	Niet gespecificeerd
Code	Betekenis										
0	Onbekend										
1	Mannelijk										
2	Vrouwelijk										
9	Niet gespecificeerd										
Formaat	Numeriek										
Onderbouwing informatiebehoefte	Nodig voor het kunnen uitnodigen van werknemers voor PAGO										
Herkomst	Loonaangifte										

Gegevens-element	Datum overlijden
Identificatie	DatOvl
Omschrijving	Datum waarop de natuurlijke persoon overleden is. Dit gegeven is opgenomen in het bericht om ook voor medewerkers uit het buitenland die niet zijn opgenomen in de Gemeentelijke Basis Administratie informatie te ontvangen over het overlijden.
Conditie	Optioneel, wordt niet gebruikt
Toelichting	Dit gegevens-element is overgenomen uit de loonaangifte. Zie voor de toelichting de "Gegevensspecificaties aangifte loonheffingen", gepubliceerd op de website van de Belastingdienst.
Formaat	Datum
Herkomst	UPA

Gegevens-element	Code burgerlijke staat
Identificatie	CdBurgSt
Omschrijving	Code die de burgerlijke staat van een natuurlijk persoon aangeeft, zoals deze geldt aan het einde van het tijdvak.
Conditie	Optioneel, wordt niet gebruikt
Formaat	Numeriek (1)
Herkomst	UPA

Gegevens-element	Datum ingang burgerlijke staat
Identificatie	DtIngBurgSt
Omschrijving	De datum van de eerste dag van de periode waarvoor de burgerlijke staat van de natuurlijk persoon geldt.
Conditie	Optioneel, wordt niet gebruikt
Formaat	Datum
Herkomst	UPA

Gegevens-element	E-mailadres
Identificatie	Email
Omschrijving	Het persoonlijk e-mailadres van de werknemer.
Conditie	Optioneel, wordt niet gebruikt
Formaat	String, maximaal 200 karakters lang
Herkomst	UPA

Gegevens-element	Bankrekeningnummer
Identificatie	RekNr
Omschrijving	Het bankrekeningnummer waarop de werknemer het salaris ontvangt.
Conditie	Optioneel, wordt niet gebruikt
Formaat	String, maximaal 34 karakters lang
Herkomst	UPA

#### 4.3.1.1 Adres binnenland

Gegevengroep	Adres Binnenland
Identificatie	AdresBinnenland
Conditie voor de gehele gegevensgroep	[p0074] Het invullen van één adres (binnenland OF buitenland), waar de werknemer woont of verblijft, is verplicht.  [0203.1] Er mag niet zowel een adres binnenland als een adres buitenland worden opgegeven. Verificatie via XSD: Geen specifieke foutcode.
Toelichting voor de gehele gegevensgroep	Deze gegevensgroep is overgenomen uit de loonaangifte. Zie voor de toelichting de “Gegevensspecificaties aangifte loonheffingen”, gepubliceerd op de website van de Belastingdienst.
Herkomst	Loonaangifte

Gegevenselement	Straatnaam
Identificatie	Str
Omschrijving	De officiële door de gemeente vastgestelde naam van een straat.
Conditie	[0360] Verplicht. Verificatie via XSD: Geen specifieke foutcode.
Toelichting	Dit gegevenselement is overgenomen uit de loonaangifte. Zie voor de toelichting de “Gegevensspecificaties aangifte loonheffingen”, gepubliceerd op de website van de Belastingdienst.
Formaat	String, maximale lengte 24 karakters
Onderbouwing informatiebehoefte	Nodig voor het kunnen uitnodigen van werknemers voor PAGO
Herkomst	Loonaangifte

Gegevenselement	Huisnummer
Identificatie	HuisNr
Omschrijving	De numerieke aanduiding zoals deze door de gemeente aan het object is toegekend
Conditie	Optioneel. Verificatie via XSD: Geen specifieke foutcode.  [0424] Het huisnummer moet groter of gelijk zijn aan 1 als is ingevuld. Verificatie via XSD: Geen specifieke foutcode.



Toelichting	Dit gegevenselement is overgenomen uit de loonaangifte. Zie voor de toelichting de “Gegevensspecificaties aangifte loonheffingen”, gepubliceerd op de website van de Belastingdienst.
Formaat	Numeriek, maximaal 5 karakters lang
Onderbouwing informatiebehoefte	Nodig voor het kunnen uitnodigen van werknemers voor PAGO
Herkomst	Loonaangifte

Gegevenselement	Huisnummer toevoeging
Identificatie	HuisNrToev
Omschrijving	De alfanumerieke aanduiding achter het huisnummer, zoals toegekend door de gemeente.
Conditie	Optioneel. Verificatie via XSD: Geen specifieke foutcode.
Toelichting	Dit gegevenselement is overgenomen uit de loonaangifte. Zie voor de toelichting de “Gegevensspecificaties aangifte loonheffingen”, gepubliceerd op de website van de Belastingdienst.
Formaat	String, maximale lengte 4 karakters
Onderbouwing informatiebehoefte	Nodig voor het kunnen uitnodigen van werknemers voor PAGO
Herkomst	Loonaangifte

Gegevenselement	Locatieomschrijving
Identificatie	LocOms
Omschrijving	Een nadere aanduiding bij de straatnaam en – indien aanwezig – het huisnummer.
Conditie	Optioneel, wordt niet gebruikt Verificatie via XSD: Geen specifieke foutcode.
Toelichting	Dit gegevenselement is overgenomen uit de loonaangifte. Zie voor de toelichting de “Gegevensspecificaties aangifte loonheffingen”, gepubliceerd op de website van de Belastingdienst.
Formaat	String, maximale lengte 35 karakters
Herkomst	Loonaangifte



Gegevens-element	Postcode
Identificatie	Pc
Omschrijving	De codering van een Nederlands postadres.
Conditie	[0204] Verplicht. Verificatie via XSD: Geen specifieke foutcode.  De postcode bestaat uit vier cijfers onmiddellijk gevolgd door twee hoofdletters. Er mogen geen spaties gebruikt worden. Het eerste cijfer mag bovendien niet nul (0) zijn. Voorbeeld: 3583VN. Verificatie via XSD: Geen specifieke foutcode.
Toelichting	Dit gegevens-element is overgenomen uit de loonaangifte. Zie voor de toelichting de "Gegevensspecificaties aangifte loonheffingen", gepubliceerd op de website van de Belastingdienst.
Formaat	String, maximale lengte 6 karakters
Onderbouwing informatiebehoefte	Nodig voor het kunnen uitnodigen van werknemers voor PAGO
Herkomst	Loonaangifte

Gegevens-element	Woonplaatsnaam
Identificatie	Woonpl
Omschrijving	De door de gemeente vastgestelde naam van een woonplaats.
Conditie	[0365] Verplicht. Verificatie via XSD: Geen specifieke foutcode.
Toelichting	Dit gegevens-element is overgenomen uit de loonaangifte. Zie voor de toelichting de "Gegevensspecificaties aangifte loonheffingen", gepubliceerd op de website van de Belastingdienst.
Formaat	String, maximale lengte 24 karakters
Onderbouwing informatiebehoefte	Nodig voor het kunnen uitnodigen van werknemers voor PAGO
Herkomst	Loonaangifte

#### 4.3.1.2 Adres buitenland

Gegevengroep	Adres Buitenland
Identificatie	AdresBuitenland
Conditie voor de gehele gegevensgroep	[p0036.2] Het invullen van één adres (binnenland OF buitenland), waar de werknemer woont of verblijft, is verplicht.  [0203.2] Er mag niet zowel een adres binnenland als een adres buitenland worden opgegeven. Verificatie via XSD: Geen specifieke foutcode.
Toelichting voor de gehele gegevensgroep	Deze gegevensgroep is overgenomen uit de loonaangifte. Zie voor de toelichting de “Gegevensspecificaties aangifte loonheffingen”, gepubliceerd op de website van de Belastingdienst.
Herkomst	Loonaangifte

Gegevenselement	Straatnaam buitenland
Identificatie	Str
Omschrijving	De naam van een straat in het buitenland.
Conditie	[0205] Verplicht. Verificatie via XSD: Geen specifieke foutcode.
Toelichting	Dit gegevenselement is overgenomen uit de loonaangifte. Zie voor de toelichting de “Gegevensspecificaties aangifte loonheffingen”, gepubliceerd op de website van de Belastingdienst.
Formaat	String, maximale lengte 24 karakters
Onderbouwing informatiebehoefte	Nodig voor het kunnen uitnodigen van werknemers voor PAGO
Herkomst	Loonaangifte

Gegevenselement	Huisnummer buitenland
Identificatie	HuisNr
Omschrijving	De aanduiding van een (deel van een) pand in het buitenland.
Conditie	Optioneel. Verificatie via XSD: Geen specifieke foutcode.  Het huisnummer moet groter of gelijk zijn aan 1 als is ingevuld. Verificatie via XSD: Geen specifieke foutcode.
Toelichting	Dit gegevenselement is overgenomen uit de loonaangifte. Zie voor de toelichting de “Gegevensspecificaties aangifte loonheffingen”, gepubliceerd op de website van de Belastingdienst.
Formaat	String, maximaal 9 karakters lang

Onderbouwing informatiebehoefte	Nodig voor het kunnen uitnodigen van werknemers voor PAGO
Herkomst	Loonaangifte

Gegevens-element	Locatieomschrijving buitenland
Identificatie	LocOms
Omschrijving	Een nadere aanduiding bij een buitenlands adres
Conditie	Optioneel. Wordt niet gebruikt Verificatie via XSD: Geen specifieke foutcode.
Toelichting	Dit gegevens-element is overgenomen uit de loonaangifte. Zie voor de toelichting de “Gegevensspecificaties aangifte loonheffingen”, gepubliceerd op de website van de Belastingdienst.
Formaat	String, maximaal 35 karakters lang
Onderbouwing informatiebehoefte	Nodig voor het kunnen uitnodigen van werknemers voor PAGO
Herkomst	Loonaangifte

Gegevens-element	Postcode buitenland
Identificatie	Pc
Omschrijving	De door een buitenlandse postdienst vastgestelde codering van een adres in het buitenland.
Conditie	Optioneel. Verificatie via XSD: Geen specifieke foutcode.
Toelichting	Dit gegevens-element is overgenomen uit de loonaangifte. Zie voor de toelichting de “Gegevensspecificaties aangifte loonheffingen”, gepubliceerd op de website van de Belastingdienst.
Formaat	String, maximale lengte 9 karakters
Onderbouwing informatiebehoefte	Nodig voor het kunnen uitnodigen van werknemers voor PAGO
Herkomst	Loonaangifte

Gegevens-element	Woonplaatsnaam buitenland
Identificatie	Woonpl
Omschrijving	De naam van een woonplaats in het buitenland.
Conditie	Verplicht. Verificatie via XSD: Geen specifieke foutcode.



Toelichting	Dit gegevenselement is overgenomen uit de loonaangifte. Zie voor de toelichting de “Gegevensspecificaties aangifte loonheffingen”, gepubliceerd op de website van de Belastingdienst.
Formaat	String, maximale lengte 24 karakters
Onderbouwing informatiebehoefte	Nodig voor het kunnen uitnodigen van werknemers voor PAGO
Herkomst	Loonaangifte

Gegevenselement	Regionaam buitenland
Identificatie	Reg
Omschrijving	De naam van een gebiedsdeel binnen een land.
Conditie	Optioneel, wordt niet gebruikt. Verificatie via XSD: Geen specifieke foutcode.
Formaat	String, maximale lengte 24 karakters
Onderbouwing informatiebehoefte	Nodig voor het kunnen uitnodigen van werknemers voor PAGO
Herkomst	Loonaangifte

Gegevenselement	Landcode ISO buitenland
Identificatie	LandCd
Omschrijving	De code van een huidig land of gebiedsdeel conform ISO 3166-1.
Conditie	[0207] Verplicht. Verificatie via XSD: Geen specifieke foutcode.  [0094] Code conform ISO 3166-1, zoals deze door de Belastingdienst is gepubliceerd .
Toelichting	Dit gegevenselement is overgenomen uit de loonaangifte. Zie voor de toelichting de “Gegevensspecificaties aangifte loonheffingen”, gepubliceerd op de website van de Belastingdienst.
Formaat	String, maximale lengte 2 karakters
Onderbouwing informatiebehoefte	Nodig voor het kunnen uitnodigen van werknemers voor PAGO
Herkomst	Loonaangifte



#### 4.3.1.3 Partner natuurlijk persoon

Gegevengroep	Partner natuurlijk persoon
Identificatie	PartnerNatuurlijkPersoon
Conditie voor de gehele gegevensgroep	Optioneel, wordt niet gebruikt
Herkomst	UPA

Gegevenselement	Naam partner
Identificatie	NmPnr
Omschrijving	De achternaam van de partner zonder voorvoegsels
Conditie	Verplicht, maar wordt niet gebruikt Verificatie via XSD: Geen specifieke foutcode.
Formaat	String, maximale lengte 200 karakters
Herkomst	UPA

Gegevenselement	Voorvoegsel partner
Identificatie	VoorvPnr
Omschrijving	De verzameling van één of meer voorzetsels en/of lidwoorden die aan het significante deel van de achternaam vooraf gaat en daarmee gezamenlijk de achternaam vormt
Conditie	Optioneel, maar wordt niet gebruikt Verificatie via XSD: Geen specifieke foutcode.
Formaat	String, maximale lengte 10 karakters
Herkomst	UPA

Gegevenselement	Voorletters partner
Identificatie	VoorlPnr
Omschrijving	De verzameling letters die wordt gevormd door de eerste letter van alle in volgorde voorkomende voornamen
Conditie	Optioneel, maar wordt niet gebruikt Verificatie via XSD: Geen specifieke foutcode.
Formaat	String, maximale lengte 6 karakters
Herkomst	UPA

Gegevens-element	Geslacht partner
Identificatie	GeslPnr
Omschrijving	Code die het geslacht van een natuurlijk persoon aangeeft
Conditie	Verplicht, maar wordt niet gebruikt Verificatie via XSD: Geen specifieke foutcode.
Toelichting	Waardenbereik: 0 = Onbekend 1 = Mannelijk 2 = Vrouwelijk 9 = Niet gespecificeerd
Formaat	Numeriek, maximale lengte 1 karakters
Herkomst	UPA

#### 4.3.2 *Inkomstenperiode*

Gegevengroep	Inkomstenperiode
Identificatie	Inkomstenperiode
Conditie voor de gehele gegevensgroep	De specificatie van de gegevensgroep 'Inkomstenperiode' is verplicht. Verificatie via XSD: Geen specifieke foutcode.
Herkomst	Loonaangifte

Gegevens-element	Datum aanvang inkomstenperiode
Identificatie	DatAanv
Omschrijving	De begindatum van de inkomstenperiode.
Conditie	Verplicht, maar wordt niet gebruikt Verificatie via XSD: Geen specifieke foutcode.
Formaat	Datum
Onderbouwing informatiebehoefte	De functie is van direct belang voor de premieberekening.
Herkomst	Loonaangifte



Gegevens-element	Code soort inkomstenverhouding / inkomenscode
Identificatie	SrtIV
Omschrijving	Code ter aanduiding van het soort inkomstenverhouding
Conditie	Verplicht, maar wordt niet gebruikt Verificatie via XSD: Geen specifieke foutcode.
Formaat	String, maximaal 2 karakters
Herkomst	Loonaangifte

Gegevens-element	Code aard arbeidsverhouding
Identificatie	CdAard
Omschrijving	Code die aangeeft welke soort arbeidsverhouding bepalend is voor de vaststelling dat de werknemer verplicht verzekerd is voor de werknemersverzekeringen.
Conditie	Verplicht wanneer code soort inkomstenverhouding = 11, 13, 15 of 18, maar wordt niet gebruikt Verificatie via XSD: Geen specifieke foutcode.
Formaat	Numeriek, maximaal 2 karakters
Herkomst	Loonaangifte

Gegevens-element	Code invloed verzekeringsplicht
Identificatie	CdInvIVpl
Omschrijving	Code die bijzondere omstandigheden voor het verzekerd zijn voor werknemersverzekeringen aangeeft.
Conditie	Optioneel, wordt niet gebruikt.
Formaat	String, maximaal 3 karakters
Herkomst	Loonaangifte



Gegevens-element	Code fase indeling F&Z
Identificatie	FsIndFZ
Omschrijving	Code die bijzondere omstandigheden voor het verzekerd zijn voor werknemersverzekeringen aangeeft.
Conditie	Code fase indeling F&Z is verplicht indien aard arbeidsverhouding is 11 (Uitzendkracht) en datum einde inkomstenverhouding = leeg, wordt niet gebruikt.
Formaat	Numeriek, maximaal 2 karakters
Herkomst	Loonaangifte

Gegevens-element	Code cao
Identificatie	Cao
Omschrijving	De code die aangeeft welke collectieve arbeidsovereenkomst of arbeidsvoorwaardenregeling op de inkomstenverhouding van toepassing is.
Conditie	Verplicht wanneer Code soort inkomstenverhouding / inkomenscode gelijk is aan 11, 13, 15 of 17, wordt niet gebruikt.
Formaat	Numeriek, maximaal 4 karakters
Herkomst	Loonaangifte

Gegevens-element	Indicatie arbeidsovereenkomst voor onbepaalde tijd
Identificatie	IndArbovOnbepTd
Omschrijving	Indicatie die aangeeft of de arbeidsovereenkomst voor onbepaalde tijd is.
Conditie	Toegestane waarden zijn 'J' of 'N', wordt niet gebruikt. Optioneel, afhankelijk van code soort inkomstenverhouding.
Formaat	String, maximaal 1 karakters
Herkomst	Loonaangifte



Gegevens-element	Indicatie oproepovereenkomst
Identificatie	IndOprov
Omschrijving	Indicatie die aangeeft of er sprake is van een oproepovereenkomst.
Conditie	Toegestane waarden zijn 'J' of 'N', wordt niet gebruikt. Optioneel, afhankelijk van code soort inkomstenverhouding.
Formaat	String, maximaal 1 karakters
Herkomst	Loonaangifte

Gegevens-element	Code loonbelastingtabel
Identificatie	LBTab
Omschrijving	Een code waarmee aangegeven wordt welke tabel voor de inhouding van LB/PH is toegepast.
Conditie	Verplicht, wordt niet gebruikt.
Formaat	String, maximaal 3 karakters
Herkomst	Loonaangifte

Gegevens-element	Code beroep
Identificatie	CdBeroep
Omschrijving	De code die aangeeft welk beroep de natuurlijk persoon uitoefent.
Conditie	Optioneel, wordt niet gebruikt. Verificatie via XSD: Geen specifieke foutcode.
Formaat	String, maximale lengte 8 karakters
Herkomst	UPA

Gegevens-element	Functieomschrijving
Identificatie	FuncOms
Omschrijving	Een omschrijving die aangeeft welk beroep de medewerker uitoefent.
Conditie	Optioneel, wordt niet gebruikt. Verificatie via XSD: Geen specifieke foutcode.
Formaat	String, maximale lengte 100 karakters
Herkomst	UPA



Gegevens-element	Code Incidentele Inkomstenvermindering
Identificatie	CdIncInkVerm
Omschrijving	Code die aangeeft dat het loon door aanvullend geboorteverlof, onbetaald verlof, of ziekte lager is dan het overeengekomen loon.
Conditie	Optioneel, wordt niet gebruikt. Verificatie via XSD: Geen specifieke foutcode.
Formaat	String, maximale lengte 1 karakters
Herkomst	Loonaangifte

Gegevens-element	Normuren per week
Identificatie	AantUNormWk
Omschrijving	Norm aantal uren per week. Dit wordt bepaald door de CAO en/of aanvullende afspraken bij de werkgever.
Conditie	Verplicht wanneer code soort inkomstenverhouding = 11, 13, 15, 17 of 18. Als er regelinggegevens worden aangeleverd, dient het aantal Normuren groter te zijn dan 0.  Het aantal normuren per week moet kleiner zijn dan 10000. Verificatie via XSD: Geen specifieke foutcode.  Verificatie via XSD: Geen specifieke foutcode.
Formaat	Decimaal met 2 decimalen achter de komma
Herkomst	UPA

Gegevens-element	Contracturen per week
Identificatie	AantUCntrWk
Omschrijving	Contractueel overeengekomen aantal uren per week. Wordt niet gebruikt.
Conditie	Bij code IKV 11, 13, 15, 17 of 18 is of PT% verplicht of contracturen, maar mogen niet beide gevuld zijn.  Het aantal contracturen per week moet groter of gelijk zijn aan 0.
Formaat	Decimaal met 2 decimalen achter de komma
Herkomst	UPA



Gegevenselement	Parttime percentage
Identificatie	PtPerc
Omschrijving	Parttime percentage. Wordt niet gebruikt.
Conditie	Bij code IKV 11, 13, 15, 17 of 18 is of PT% verplicht of contracturen, maar mogen niet beide gevuld zijn.  Het parttime percentage moet groter of gelijk zijn aan 0.00
Formaat	Decimaal met 2 decimalen achter de komma
Herkomst	UPA

Gegevenselement	Code verbijzondering inkomstenverhouding
Identificatie	CdVerblkv
Omschrijving	Geeft wisselende situaties van de deelnemer aan binnen diens inkomstenverhouding. Wordt niet gebruikt.
Conditie	Optioneel. Verificatie via XSD: Geen specifieke foutcode.  Waardenbereik:  BBL = Beroep begeleidende leerweg FLO = Functioneel leeftijdsontslag RIA = Re-integratie SUP = Suppletie ULK = Vakantieregeling BRD Urlaus- und lohnausgleichkasse WAP = Wachtgeld of activeringsregeling Privaat WGP = Politieke functie WIA = Arbeidsongeschikt, geen bijzonderheden WVA = Werkzaam op Aruba of Nederlandse Antillen WVN = Functie bij EG, NAVO of VN WVO = Ombudsman  Verificatie via XSD: Geen specifieke foutcode.
Formaat	String, maximaal 3 karakters
Herkomst	UPA

Gegevens-element	Indicatie meetelling
Identificatie	IndMeet
Omschrijving	Indicatie die aangeeft of gedurende een periode loon genoten is (telt wel mee) of onderbroken is (telt niet mee, geen loon). Dit is o.a. van toepassing bij oproepkracht (nuluren contract). Wordt niet gebruikt.
Conditie	Optioneel.  Waardenbereik: J = Ja N = Nee  Verificatie via XSD: Geen specifieke foutcode.
Formaat	String 1 karakter
Herkomst	UPA

#### 4.3.3 *Sector*

Gegevensgroep	Sector risicogroep
Identificatie	Sector
Conditie voor de gehele gegevensgroep	Wordt niet gebruikt.
Toelichting voor de gehele gegevensgroep	Deze gegevensgroep is overgenomen uit de loonaangifte. Zie voor de toelichting de “Gegevensspecificaties aangifte loonheffingen”, gepubliceerd op de website van de Belastingdienst.
Herkomst	Loonaangifte

Gegevens-element	Datum aanvang sector
Identificatie	DatAanvSect
Omschrijving	De datum van de eerste dag van de periode gedurende welke onder de inkomstenverhouding voor een sector gewerkt is.
Conditie	Verplicht. Verificatie via XSD: Geen specifieke foutcode.
Formaat	Datum
Herkomst	Loonaangifte





Gegevenselement	Datum einde sector
Identificatie	DatEindSect
Omschrijving	De datum van de laatste dag van de periode gedurende welke onder de Inkomstenverhouding voor een sector gewerkt is. Wordt niet gebruikt.
Conditie	Datum einde sector moet op of na de Datum aanvang sector vallen. ALS {[Code soort inkomstenverhouding / inkomenscode gelijk is aan 11, 13, 15, 17, 18, 23, 54, 55, 56, 57, 58, 59, 60, 61, 62 of 63] EN [Code aard arbeidsverhouding is niet aangeleverd met 11]} DAN {[moet Datum einde sector op of na de Datum aanvang tijdvak vallen] EN [moet Datum einde sector voor of op de Datum einde tijdvak vallen]} Verificatie via XSD: Geen specifieke foutcode.
Formaat	Datum
Herkomst	Loonaangifte

Gegevenselement	Sector
Identificatie	Sect
Omschrijving	Code ter aanduiding van de sector waar de inkomstenverhouding onder viel gedurende de aangegeven periode. Wordt niet gebruikt.
Conditie	Verplicht.
Formaat	Numeriek 3 karakters
Herkomst	Loonaangifte

#### 4.3.4 *Werknemersgegevens*

Gegevensgroep	Werknemersgegevens
Identificatie	Werknemersgegevens
Conditie voor de gehele gegevensgroep	De specificatie van de gegevensgroep werknemersgegevens is verplicht. Verificatie via XSD: Geen specifieke foutcode.
Toelichting voor de gehele gegevensgroep	Deze gegevensgroep is overgenomen uit de loonaangifte. Zie voor de toelichting de “Gegevensspecificaties aangifte loonheffingen”, gepubliceerd op de website van de Belastingdienst.
Herkomst	Loonaangifte

Gegevenselement	Bruto uurloon
Identificatie	LnUBruto
Omschrijving	Het uurloon is een bruto herleide loon eenheid per uur conform de arbeidsovereenkomst. Wordt niet gebruikt.
Conditie	Verplicht. Verificatie via XSD: Geen specifieke foutcode.
Formaat	Bedrag met 2 decimalen achter de komma
Herkomst	UPA

Gegevenselement	Loon LB/PH
Identificatie	LnLbPh
Omschrijving	Het loon waarover de loonbelasting/premie volksverzekeringen wordt berekend. Wordt niet gebruikt.
Conditie	Verplicht. Verificatie via XSD: Geen specifieke foutcode.
Formaat	Bedrag met 2 decimalen achter de komma
Herkomst	Loonaangifte

Gegevenselement	Loon SV
Identificatie	LnSV
Omschrijving	Het loon voor de werknemersverzekeringen. Wordt niet gebruikt.
Conditie	Verplicht. Verificatie via XSD: Geen specifieke foutcode.
Formaat	Bedrag met 2 decimalen achter de komma
Herkomst	Loonaangifte

Gegevens-element	Loon belast volgens tabel bijzondere beloningen
Identificatie	LnTabBB
Omschrijving	Dat deel van het Loon LB/PH dat is belast onder toepassing van de tabel bijzondere beloningen. Wordt niet gebruikt.
Conditie	Verplicht. Verificatie via XSD: Geen specifieke foutcode.
Formaat	Bedrag met 2 decimalen achter de komma
Herkomst	Loonaangifte

Gegevens-element	Vakantiebijslag
Identificatie	VakBsl
Omschrijving	Het bruto bedrag dat aan vakantiebijslag is uitbetaald in het tijdvak. Wordt niet gebruikt.
Conditie	Verplicht. Verificatie via XSD: Geen specifieke foutcode.
Formaat	Bedrag met 2 decimalen achter de komma
Herkomst	Loonaangifte

Gegevens-element	Opgebouwde recht vakantiebijslag
Identificatie	OpgRchtVakBsl
Omschrijving	Het bruto bedrag dat aan rechten op vakantiebijslag is opgebouwd in het tijdvak. Wordt niet gebruikt.
Conditie	Verplicht. Verificatie via XSD: Geen specifieke foutcode.
Formaat	Bedrag met 2 decimalen achter de komma
Herkomst	Loonaangifte

Gegevens-element	Extra periode salaris
Identificatie	ExtrSal
Omschrijving	Het bruto bedrag dat naast het loon en vakantiegeld is uitbetaald in het tijdvak naar aanleiding van afspraken in de (individuele of collectieve) arbeidsovereenkomst. Wordt niet gebruikt.
Conditie	Verplicht. Verificatie via XSD: Geen specifieke foutcode.
Formaat	Bedrag met 2 decimalen achter de komma
Herkomst	Loonaangifte

Gegevens-element	Opgebouwde recht extra periode salaris
Identificatie	OpgRchtExtrSal
Omschrijving	Het bruto bedrag dat aan rechten op vaste vergoedingen naast het loon en vakantiegeld is opgebouwd in het tijdvak naar aanleiding van afspraken in de (individuele of collectieve) arbeidsovereenkomst. Wordt niet gebruikt.
Conditie	Verplicht. Verificatie via XSD: Geen specifieke foutcode.
Formaat	Bedrag met 2 decimalen achter de komma
Herkomst	Loonaangifte

Gegevens-element	Loon in geld
Identificatie	LnInGld
Omschrijving	Het bedrag loon in geld zoals vermeld in kolom 3 van de loonstaat. Wordt niet gebruikt.
Conditie	Verplicht. Verificatie via XSD: Geen specifieke foutcode.
Formaat	Bedrag met 2 decimalen achter de komma
Herkomst	Loonaangifte



Gegevens-element	Loon uit overwerk
Identificatie	LnOwrk
Omschrijving	Het (bruto) bedrag dat aan loon is uitbetaald in verband met overwerk. Wordt niet gebruikt.
Conditie	Verplicht. Verificatie via XSD: Geen specifieke foutcode.
Formaat	Bedrag met 2 decimalen achter de komma
Herkomst	Loonaangifte

Gegevens-element	Aantal verloonde uren
Identificatie	AantVerlU
Omschrijving	Het aantal uren dat aan de werknemer voor de inkomstenverhouding in het aangiftetijdvak is verloond. Wordt niet gebruikt.
Conditie	Verplicht. Verificatie via XSD: Geen specifieke foutcode.
Formaat	Numeriek, maximaal 5 karakters lang
Herkomst	Loonaangifte

Gegevens-element	Provisie
Identificatie	Prov
Omschrijving	Het (bruto) bedrag provisie waarmee rekening is gehouden bij de berekeningen voor de betreffende regeling. De geleverde provisie heeft betrekking op het verloonde tijdvak. Wordt niet gebruikt.
Conditie	Verplicht. Verificatie via XSD: Geen specifieke foutcode.
Formaat	Bedrag met 2 decimalen achter de komma
Herkomst	UPA

Gegevens-element	Onregelmatigheidstoeslag
Identificatie	OnrTsl
Omschrijving	Het totale bruto bedrag van de onregelmatigheidstoeslag componenten waarmee rekening is gehouden bij de berekeningen voor de betreffende regeling. De geleverde onregelmatigheidstoeslag heeft betrekking op het verloonde tijdvak. Dit betekent dat het gaat om de onregelmatigheidstoeslag die is uitbetaald in het verloonde tijdvak. Wordt niet gebruikt.
Conditie	Verplicht. Verificatie via XSD: Geen specifieke foutcode.
Formaat	Bedrag met 2 decimalen achter de komma
Herkomst	UPA

#### 4.3.5 **Dagloon**

Gegevengroep	DagLoon
Identificatie	DagLoon
Conditie voor de gehele gegevensgroep	Optioneel. Wordt niet gebruikt. Verificatie via XSD: Geen specifieke foutcode.
Herkomst	UPA

Gegevens-element	DagLoon
Identificatie	DgLn
Omschrijving	Het bruto bedrag dat X maal (aantal dagen) per dag is uitbetaald binnen het tijdvak
Conditie	Verplicht. Wordt niet gebruikt. Verificatie via XSD: Geen specifieke foutcode.
Formaat	Bedrag met 2 decimalen achter de komma
Herkomst	UPA

Gegevens-element	Aantal gewerkte dagen
Identificatie	AantDgGew
Omschrijving	Het aantal dagen dat het bijbehorende dagloon is uitbetaald binnen het tijdvak, waarmee rekening is gehouden bij de berekeningen voor deze regeling.
Conditie	Verplicht. Wordt niet gebruikt. Verificatie via XSD: Geen specifieke foutcode.
Formaat	Numeriek, 3 decimalen
Herkomst	UPA

#### 4.3.6 *Verlof*

Gegevengroep	Verlof
Identificatie	Verlof
Conditie voor de gehele gegevensgroep	Optioneel. Wordt niet gebruikt. Verificatie via XSD: Geen specifieke foutcode.
Herkomst	UPA

Gegevens-element	Code soort verlof
Identificatie	CdSrtVerl
Omschrijving	Aanduiding van het verlof waarmee rekening is gehouden bij het vaststellen van de premie voor de betreffende regeling in deze periode.
Conditie	Verplicht. Wordt niet gebruikt. Verificatie via XSD: Geen specifieke foutcode.  Waardenbereik: LLP = Levensloopverlof OSP = Ouderschapsverlof OBD = Onbetaald verlof SBL = Sabbatical leave STV = Studieverlof ONB = Verlofsoort onbekend
Formaat	String, maximaal 3 karakters
Herkomst	UPA

Gegevens-element	Uren verlof
Identificatie	UrenVerl
Omschrijving	Aantal uren onbetaald verlof waarmee rekening is gehouden bij de berekeningen voor deze periode. Het betreft dus het totaal aantal uren onbetaald verlof in het aangiftetijdvak voor de betreffende verlofsoort.
Conditie	Optioneel. Wordt niet gebruikt. Verificatie via XSD: Geen specifieke foutcode.
Formaat	Numeriek met twee decimalen
Herkomst	UPA

Gegevens-element	Percentage verlof
Identificatie	PercVerl
Omschrijving	Het percentage dat een werknemer verlof heeft ten opzichte van het overeengekomen aantal contracturen.
Conditie	Optioneel. Wordt niet gebruikt. Verificatie via XSD: Geen specifieke foutcode.
Formaat	Numeriek met twee decimalen
Herkomst	UPA



#### 4.3.7 *Regeling gegevens*

Gegevensgroep	Regelinggegevens
Identificatie	RegelingGegevens
Conditie voor de gehele gegevensgroep	De specificatie van de gegevensgroep regelinggegevens is verplicht. Verificatie via XSD: Geen specifieke foutcode.
Toelichting voor de gehele gegevensgroep	Deze gegevensgroep is overgenomen uit de loonaangifte. Zie voor de toelichting de "Gegevensspecificaties aangifte loonheffingen", gepubliceerd op de website van de Belastingdienst.
Herkomst	UPA

Gegevensselement	Datum aanvang regelinggegevens
Identificatie	DatAanvRegGeg
Omschrijving	Geeft aan vanaf welk moment de premie is berekend,
Conditie	Verplicht. Verificatie via XSD: Geen specifieke foutcode.
Formaat	Datum
Herkomst	UPA

Gegevensselement	Datum einde regelinggegevens
Identificatie	DatEindRegGeg
Omschrijving	Geeft aan tot en met welk moment de werknemer binnen het tijdvak deelneemt aan de regeling.
Conditie	Optioneel. Wordt niet gebruikt. Verificatie via XSD: Geen specifieke foutcode.
Formaat	Datum
Herkomst	UPA

Gegevensselement	Relatienummer aansluiting
Identificatie	RelNrAansl
Omschrijving	Het (relatie)nummer waaronder de werkgever - geheel of gedeeltelijk - bekend is bij de PUO.
Conditie	Optioneel. Wordt niet gebruikt. Verificatie via XSD: Geen specifieke foutcode.
Formaat	String, maximaal 35 karakters
Herkomst	UPA



Gegevens-element	Regelingkenmerk
Identificatie	RegKnmrk
Omschrijving	Een kenmerk van het door de werkgever afgenomen (pakket van) regelingen. De volledige lijst van regelingkenmerken kunt u raadplegen via het regelingenoverzicht.
Conditie	Verplicht. Wordt niet gebruikt. Verificatie via XSD: Geen specifieke foutcode.
Formaat	String, maximaal 15 karakters
Herkomst	UPA

Gegevens-element	Regelingvariant
Identificatie	RegVrnt
Omschrijving	Een variant van een regeling. De volledige lijst van regelingkenmerken, inclusief variant kunt u raadplegen via het regelingenoverzicht.
Conditie	Optioneel. Wordt niet gebruikt. Verificatie via XSD: Geen specifieke foutcode.
Formaat	String, maximaal 5 karakters
Herkomst	UPA

Gegevens-element	Regelingloon
Identificatie	RegLn
Omschrijving	Het deel van het bruto salaris in deze periode dat meetelt voor de pensioenopbouw. Kent een specifieke invulling per regeling. Per regeling wordt aangegeven of het in deze periode verloonde loon moet worden opgegeven of het jaarloon op een bepaalde peildatum.
Conditie	Verplicht. Wordt niet gebruikt. Verificatie via XSD: Geen specifieke foutcode.
Formaat	Decimaal bedrag met 2 getallen achter de punt (punt is scheidingsteken)
Herkomst	UPA

Gegevens-element	Premiegrondslag
Identificatie	PremieGrslg
Omschrijving	De premiegrondslag wordt berekend volgens het reglement van de regeling
Conditie	[p0119] Verplicht. Verificatie via XSD: Geen specifieke foutcode.
Toelichting	<p>Grondslag premie is gelijk aan het Wfsv-loon.</p> <p><b>BEGRIJSBEPALINGEN</b> In deze cao wordt verstaan onder:</p> <ol style="list-style-type: none"> <li><b>STICHTING:</b> de Stichting Uitvoeringsregelingen SAG als bedoeld in hoofdstuk 1 artikel 2 van deze CAO.</li> <li><b>WERKGEVER:</b> elke natuurlijke of rechtspersoon die, bij een bedrijfsbeoefening als bedoeld in artikel 5 hoofdstuk 1 van deze CAO, in Nederland arbeid doet verrichten door een of meer werknemers.</li> <li><b>WERKNEMER:</b> hij of zij, die in Nederland voor een bedrijf of een afdeling van een bedrijf als bedoeld in artikel 5 hoofdstuk 1 van deze CAO, werkzaam is ingevolge een arbeidsovereenkomst;</li> <li><b>WERKNEMER UTA (UITVOEREND, TECHNISCH EN ADMINISTRATIEF PERSONEEL):</b> de werknemer, hij of zij die in Nederland voor een bedrijf of een afdeling van een bedrijf als bedoeld in artikel 5 hoofdstuk 1 van deze CAO, werkzaam is ingevolge een arbeidsovereenkomst, die uitsluitend of in hoofdzaak een functie vervult of werkzaamheden verricht als beschreven in onder andere de volgende referentiefuncties: administratief medewerker, secretaresse/management assistent, financieel administratief medewerker, office manager, hoofd administratie, controller, materiaal beheerder, werkvoorbereider, calculator, calculator/werkvoorbereider, onderhoudsadviseur, hoofd bedrijfsbureau, uitvoerder, projectleider of bedrijfsleider dan wel soortgelijke functies.</li> <li><b>LEERLING-WERKNEMER:</b> elke natuurlijke persoon die werkzaam is ingevolge een arbeidsovereenkomst en voor wie of door wie een beroepspraktijkvormingsovereenkomst met een bedrijf of een opleidingsbedrijf is afgesloten, waarbij de werkgever waar de beroepspraktijkvorming voor een belangrijk deel plaats vindt, onder de reikwijdte van deze CAO valt.</li> <li><b>NIET ALS WERKNEMER</b> in de zin van deze CAO worden beschouwd: <ol style="list-style-type: none"> <li>wakers, huishoudelijk personeel, portiers, kantinepersoneel, magazijnbedienden en bezorgers;</li> <li>stagiaires;</li> <li>directeuren, zij die de functie van directeur bekleden;</li> <li>vakantiewerkers. Hieronder worden verstaan de werknemers die als regel dagonderwijs volgen en in de</li> </ol> </li> </ol>



	<p>periode mei tot en met augustus voor maximaal 6 weken in dienst van een werkgever zijn.</p> <p>7. <b>Partijen bij de(z) CAO:</b> de werkgevers- en werknemersorganisaties die partij zijn bij de CAO USAG en de CAO SAG.</p> <p>8. De (arbeidsvoorwaardelijke) bepalingen in deze cao zijn van toepassing op zowel de werknemer, als bedoeld in lid 3 van dit artikel, als de werknemer UTA, als bedoeld in lid 4 van dit artikel, tenzij in een bepaling expliciet staat vermeld dat dit niet het geval is.</p> <p>9. <b>LOON:</b> het premieloon waarover krachtens de Wet Financiering sociale verzekeringen (Wfsv) premie wordt geheven ten behoeve van de werknemersverzekeringen.</p>
Formaat	Decimaal bedrag met 2 getallen achter de punt (punt is scheidingsteken)
Onderbouwing informatiebehoefte	Zie omschrijving.
Herkomst	UPA

Gegevens-element	Premie voor regeling (totaal)
Identificatie	PremieTot
Omschrijving	<p>Door werkgever berekende premie voor deze regeling. De premie, zoals deze verschuldigd is aan USAG, moet berekend worden over de opgegeven periode (datum aanvang regelinggegevens en datum einde regelinggegevens) en de berekende premiegrondslag. Deze premie is het totaal van het werkgever- en werknemersdeel.</p> <p><i>De totale premie uitvoeringsregelingen SAG bedraagt in 2020 0,50% van het Wfsv-loon. Dit is inclusief het werknemersdeel van 0,08%. Het werkgeversdeel in de premie bedraagt dus 0,42%.</i></p> <p>Wfsv staat voor: Wet financiering sociale verzekeringen. De premie is bestemd voor de bekostiging van de cao-uitvoeringsregelingen SAG. Er wordt premie geheven over het loon van zowel de werknemer als de werknemer UTA.</p> <p>Dit loon is gemaximeerd tot het maximumpremieloon volgens de Wfsv. In 2020: € 220,12 per dag (€ 57.232,00 op jaar basis).</p> <p>Dit gegevens-element mag negatieve waarden bevatten.</p>
Conditie	[p0120] Verplicht. Verificatie via XSD: Geen specifieke foutcode.
Formaat	Decimaal bedrag met 2 getallen achter de punt (punt is scheidingsteken)
Herkomst	UPA

Gegevenselement	Premie voor regeling (werknemersdeel)
Identificatie	PremieWkn
Omschrijving	<p>Het deel van de door de werkgever berekende premie voor deze regeling dat is ingehouden op het loon van de werknemer.</p> <p>De premie, zoals deze verschuldigd is aan het fonds, moet berekend worden over de opgegeven periode (datum aanvang regelinggegevens en datum einde regelinggegevens) en het opgegeven pensioengevend loon. Deze premie betreft alleen het werknemersdeel.</p> <p>Het werknemersdeel van de premie bedraagt in 2020 0,08%.</p> <p>Dit gegevenselement mag negatieve waarden bevatten</p>
Conditie	[p0121] Verplicht. Verificatie via XSD: Geen specifieke foutcode.
Formaat	Decimaal bedrag met 2 getallen achter de punt (punt is scheidingsteken)
Herkomst	UPA

Gegevenselement	Verloonde uren voor regeling
Identificatie	AantVerlUPens
Omschrijving	<p>Aantal verloonde uren voor regeling.</p> <p>Het aantal uren dat aan de werknemer voor de inkomstenverhouding in het aangiftetijdvak is verloond. Het betreft hier alleen de uren die meetellen voor de vaststelling van de premiegrondslag.</p> <p>Dit gegeven kent een regelingspecifieke invulling. Voor sommige regelingen telt bijv. overwerk wel mee en bij andere regelingen is dit niet het geval.</p> <p>Dit gegevenselement mag negatieve waarden bevatten.</p>
Conditie	Verplicht. Wordt niet gebruikt. Verificatie via XSD: Geen specifieke foutcode.
Formaat	Decimaal bedrag met 2 getallen achter de punt (punt is scheidingsteken)
Herkomst	UPA

## 5 Voorbeeldberichten

Voor het kunnen testen van de aangifteservice kunnen eigen testberichten of de voorbeeldberichten worden gebruikt die beschikbaar zijn op de website van SIVI:

<https://www.sivi.org/standaarden/uniforme-pensioenaangifte/upa-downloads/>

## 6 Foutcodes

### 6.1 Authenticatie

Bij een communiceren met de webservice moeten gebruikersgegevens worden meegestuurd zoals beschreven in het UPA koppelvlakspecificatie document (zie hoofdstuk 2).

Bij het versturen van incorrecte of ontbrekende gegevens zal de webservice een SOAPFault exception retourneren. De volgende drie foutmeldingen kunnen hierbij optreden:

<b>Statuscode</b>	TD210
<b>Melding</b>	No username or password given
<b>Status</b>	Authenticatie [verzender] is mislukt
<b>Uitleg</b>	Gebruikersnaam en wachtwoord zijn verplicht om het bericht te kunnen verwerken in het systeem. Zijn deze niet meegegeven dan wordt het bericht niet gevalideerd door het systeem.
<b>Actie</b>	De verzender moet de gegevens die worden meegestuurd controleren. Indien nodig kan de verzender de gegevens opvragen aan de werkgever. De werkgever kan de gegevens vinden in het portal onder profiel. Indien het wachtwoord vergeten is kan deze opnieuw gegenereerd worden. Hierna kan de verzender het nogmaals proberen.

<b>Statuscode</b>	TD220
<b>Melding</b>	Username or Password is incorrect
<b>Status</b>	Authenticatie [verzender] is mislukt
<b>Uitleg</b>	De combinatie gebruikersnaam en wachtwoord is incorrect. Er zijn in het systeem gebruikers die gebruik mogen maken van de webservice. Indien deze gegevens geen correcte combinatie zijn wordt het bericht niet verwerkt.
<b>Actie</b>	De verzender moet de gegevens die worden meegestuurd controleren. Indien nodig kan de verzender de gegevens opvragen aan de werkgever. De werkgever kan de gegevens vinden in het portal onder profiel. Indien het wachtwoord vergeten is kan deze opnieuw gegenereerd worden. Hierna kan de verzender het nogmaals proberen.

<b>Statuscode</b>	TD230
<b>Melding</b>	Inactive webservice user
<b>Status</b>	Authenticatie [verzender] is mislukt.
<b>Uitleg</b>	Gebruikersnaam en wachtwoord zijn verplicht om het bericht te kunnen verwerken in het systeem. De gegevens zijn correct ingevuld maar de gebruiker is inactief.
<b>Actie</b>	Contact nemen met de werkgever. De werkgever moet contact zoeken met SUSAG. Deze kunnen, indien nodig, de gebruiker weer activeren. Hierna kan de verzender het nogmaals proberen.



## 6.2 Overige foutcodes

Onderstaande tabel toont alle vanuit de UPA overgenomen foutcodes.

Code	Controle	Melding	Uitvoering	Consequentie	Technische terugkoppel type
[0022]	Wanneer een UPA zowel een tijdvak aangifte als een tijdvakcorrectie bevat dan moeten deze op verschillende tijdvakken betrekking hebben. Dat wil zeggen, dat deze verschillende waarden voor datum aanvang tijdvak en datum einde tijdvak moeten hebben.	U doet zowel een tijdvak aangifte als een tijdvak correctie voor het zelfde tijdvak. Dit is niet toegestaan. Corrigeer een van de twee aangiftes en stuur uw aangifte opnieuw in.	Bericht controle	Het hele bericht wordt afgekeurd	3. Bestandfout
[0023]	Wanneer een UPA twee of meer tijdvakcorrecties bevat dan moeten deze op verschillende tijdvakken betrekking hebben. Dat wil zeggen, dat deze verschillende waarden voor datum aanvang tijdvak en datum einde tijdvak moeten hebben.	U heeft voor 1 tijdvak meerdere correcties ingestuurd. Dat mag niet. U mag maar 1 correctiebericht per tijdvak indienen. Neem contact op met uw softwarepakket.	Bericht controle	Het hele bericht wordt afgekeurd	3. Bestandfout
[0039]	De datum aanvang inkomstenverhouding moet gelijk zijn aan of kleiner zijn dan de datum einde tijdvak.  Bij overschrijding van deze datum met 3 kalenderdagen komt er desondanks toch geen foutmelding.	Datum aanvang inkomstenverhouding ligt niet binnen het tijdvak waarvoor aangifte wordt gedaan. Voer een datum aanvang inkomstenverhouding in die wel binnen het tijdvak valt.	Bericht controle	Het bericht wordt goedgekeurd maar de betreffende inkomstenverhouding waarbij de fout is geconstateerd wordt afgekeurd.	2. Uitval Inkomsten verhouding



[0040]	Datum einde inkomstenverhouding moet op of voor Datum einde tijdvak liggen.  Bij overschrijding van deze datum met 3 kalenderdagen komt er desondanks toch geen foutmelding.	Datum einde inkomstenverhouding ligt niet op of voor de einddatum van het tijdvak waarvoor aangifte wordt gedaan. U mag geen einddatum doorgeven die in de toekomst ligt.	Bericht controle	Het bericht wordt goedgekeurd maar de betreffende inkomstenverhouding waarbij de fout is geconstateerd wordt afgekeurd.	2. Uitval Inkomsten verhouding
[0041]	Datum einde inkomstenverhouding moet op of na Datum aanvang inkomstenverhouding liggen.	De opgegeven einddatum van de inkomstenverhouding is onjuist. U heeft als 'datum aanvang' opgegeven. Pas de einddatum inkomstenverhouding aan naar een datum die op of na Datum aanvang ligt.	Bericht controle	Het bericht wordt goedgekeurd maar de betreffende inkomstenverhouding waarbij de fout is geconstateerd wordt afgekeurd.	2. Uitval Inkomsten verhouding
[0075]	Een aanvullende aangifte kan alleen worden ingediend nadat reeds een volledige UPA is ontvangen over het desbetreffende tijdvak.	Er is nog geen eerdere volledige ingevulde UPA ontvangen over hetzelfde tijdvak waarvoor u een aanvullende aangifte wilt indienen. Daarom wordt uw aanvullende aangifte niet in behandeling genomen.	Inhoudelijke controle	PUO-specifiek, nader te bepalen	0. Afkeur aangifte
[0076]	Een correctie over een tijdvak kan pas worden ingediend nadat reeds een volledige UPA is ontvangen over het desbetreffende tijdvak.	Er is nog geen eerdere volledige ingevulde UPA ontvangen over hetzelfde tijdvak waarvoor u een aanvullende aangifte wilt indienen. Daarom wordt uw aanvullende aangifte niet in behandeling genomen.	Inhoudelijke controle	PUO-specifiek, nader te bepalen	0. Afkeur aangifte





<b>[0094]</b>	Landcode moet voorkomen in het waardenbereik	Landcode ISO buitenland heeft geen geldige waarden. Geldig is codelijst landen (ISO 3166-1). Corrigeer de aangifte.	Bericht controle	Het bericht wordt goedgekeurd maar de betreffende inkomstenverhouding waarbij de fout is geconstateerd wordt afgekeurd.	2. Uitval Inkomsten verhouding
<b>[0203.1]</b>	Er mag niet zowel een adres binnenland als een adres buitenland worden opgegeven.	Verificatie via XSD: Geen specifieke foutcode.	Technische controle (XSD)	Het hele bericht wordt afgekeurd	3. Bestandfout
<b>[0203.2]</b>	Er mag niet zowel een adres binnenland als een adres buitenland worden opgegeven.	Verificatie via XSD: Geen specifieke foutcode.	Technische controle (XSD)	Het hele bericht wordt afgekeurd	3. Bestandfout
<b>[0204]</b>	PostCode is verplicht in de gegevensgroep Adres Binnenland	Verificatie via XSD: Geen specifieke foutcode.	Technische controle (XSD)	Het hele bericht wordt afgekeurd	3. Bestandfout
<b>[0205]</b>	Straatnaam buitenland is verplicht in de gegevensgroep Adres Buitenland	Verificatie via XSD: Geen specifieke foutcode.	Technische controle (XSD)	Het hele bericht wordt afgekeurd	3. Bestandfout
<b>[0207]</b>	Landcode ISO buitenland is verplicht in de gegevensgroep Adres Buitenland	Verificatie via XSD: Geen specifieke foutcode.	Technische controle (XSD)	Het hele bericht wordt afgekeurd	3. Bestandfout
<b>[0300]</b>	De gegevensgroep Bericht is verplicht.	Verificatie via XSD: Geen specifieke foutcode.	Technische controle (XSD)	Het hele bericht wordt afgekeurd	3. Bestandfout
<b>[0302]</b>	Berichtkenmerk aanleveraar is verplicht in de gegevensgroep Bericht	Verificatie via XSD: Geen specifieke foutcode.	Technische controle (XSD)	Het hele bericht wordt afgekeurd	3. Bestandfout
<b>[0303]</b>	Datum/Tijdstip aanmaak is verplicht in de gegevensgroep Bericht	Verificatie via XSD: Geen specifieke foutcode.	Technische controle (XSD)	Het hele bericht wordt afgekeurd	3. Bestandfout
<b>[0308]</b>	De gegevensgroep Administratieve Eenheid is verplicht.	Verificatie via XSD: Geen specifieke foutcode.	Technische controle (XSD)	Het hele bericht wordt afgekeurd	3. Bestandfout
<b>[0314]</b>	Datum Aanvang Tijdvak is verplicht in de gegevensgroep Tijdvakaangifte	Verificatie via XSD: Geen specifieke foutcode.	Technische controle (XSD)	Het hele bericht wordt afgekeurd	3. Bestandfout
<b>[0316]</b>	Datum einde tijdvak is verplicht in de gegevensgroep Tijdvak	Verificatie via XSD: Geen specifieke foutcode.	Technische controle (XSD)	Het hele bericht wordt afgekeurd	3. Bestandfout
<b>[0349]</b>	Saldo correcties voorgaand tijdvak kan alleen worden opgegeven in een	Verificatie via XSD: Geen specifieke foutcode.	Technische controle (XSD)	Het hele bericht wordt afgekeurd	3. Bestandfout



	volledige aangifte of een aanvullende aangifte.				
[0350]	Datum aanvang tijdvak is verplicht in de gegevensgroep Saldo correcties voorgaand aangifte tijdvak	Verificatie via XSD: Geen specifieke foutcode.	Technische controle (XSD)	Het hele bericht wordt afgekeurd	3. Bestandfout
[0351]	Datum einde tijdvak is verplicht in de gegevensgroep Saldo correcties voorgaand aangifte tijdvak	Verificatie via XSD: Geen specifieke foutcode.	Technische controle (XSD)	Het hele bericht wordt afgekeurd	3. Bestandfout
[0353]	Nummer inkomstenverhouding is verplicht in de gegevensgroep Inkomstenverhouding initieel	Verificatie via XSD: Geen specifieke foutcode.	Technische controle (XSD)	Het hele bericht wordt afgekeurd	3. Bestandfout
[0360]	Straatnaam is verplicht in de gegevensgroep Adres Binnenland	Verificatie via XSD: Geen specifieke foutcode.	Technische controle (XSD)	Het hele bericht wordt afgekeurd	3. Bestandfout
[0365]	Woonplaatsnaam is verplicht in de gegevensgroep Adres Binnenland	Verificatie via XSD: Geen specifieke foutcode.	Technische controle (XSD)	Het hele bericht wordt afgekeurd	3. Bestandfout
[0423]	Het nummer inkomstenverhouding moet groter of gelijk zijn aan 0.	Nummer inkomstenverhouding heeft geen geldige waarden. Geldig is waarde groter dan 0. Corrigeer de aangifte.	Technische controle (XSD)	Het hele bericht wordt afgekeurd	3. Bestandfout
[0424]	Huisnummer moet groter of gelijk zijn aan 0.	Huisnummer heeft geen geldige waarden. Geldig is waarde groter of gelijk aan 1. Corrigeer de aangifte.	Technische controle (XSD)	Het hele bericht wordt afgekeurd	3. Bestandfout
[1016]	Gebruikt softwarepakket is verplicht in de gegevensgroep Bericht	Verificatie via XSD: Geen specifieke foutcode.	Technische controle (XSD)	Het hele bericht wordt afgekeurd	3. Bestandfout
[1408]	Datum aanvang inkomstenverhouding is verplicht in de gegevensgroep Inkomstenverhouding initieel	Verificatie via XSD: Geen specifieke foutcode.	Technische controle (XSD)	Het hele bericht wordt afgekeurd	3. Bestandfout